

**REPUBLICA
DE CHILE**

**LEY DE PRESUPUESTO
DEL
MINISTERIO DE AGRICULTURA**

PARA EL AÑO 1958

**SANTIAGO
1958**

MINISTERIO DE AGRICULTURA

D.F.L. N.º 185, de 5-8-1953. (Ley Orgánica).

Funciones

Sus principales funciones son las siguientes:

- a.—Orientar, impulsar y coordinar la industria agropecuaria para propender al aumento cualitativo y cuantitativo de la producción.
- b.—Conservación de la fertilidad de las tierras y expansión de las áreas cultivables.
- c.—Planificación progresiva de una reforma agraria, encaminada substancialmente a la racionalización agrícola.
- d.—Orientación del crédito agrario, mejoramiento de las condiciones de vida del campesinado y perfeccionamiento del régimen de tenencia de la tierra.
- e.—Impulsar y fomentar los recursos naturales relacionados con la pesca y caza.
- f.—Determinar las razas de ganado mayor, menor y aves más apropiadas para las diferentes zonas del país.
- g.—Adoptar las medidas necesarias para evitar la introducción de plagas o propagación de enfermedades del ganado y combatir las existentes o las que se presentaren.

Programas y actividades

Se detallan en cada servicio.

Para cumplir su cometido cuenta con los siguientes recursos:

| Descripción | (millones de pesos) | | |
|----------------------------------|---------------------|-----------------|----------------|
| | 1956 real | 1957 presup. | 1958 proy. |
| 1) Gastos Corrientes: | 1.380.5 | 1.739.8 | 3.061.2 |
| a) Gastos de operación | 557.1 | 1.675.3 | 2.946.6 |
| — Remuneraciones | 389.9 | 762.4 | 1.487.2 |
| — Compra de bienes | 167.2 | 912.9 | 1.459.4 |
| b) Transferencias | 823.4 | 64.5 | 114.6 |
| 2) Gastos de Capital: | 579.9 | 1.081.5 | 1.231.8 |
| Inversión indirecta | 205.7 | 931.5 | 1.130.8 |
| Inversión directa | 374.2 | 150.0 | 101.0 |
| Totales | 1.960.4 | 2.821.3 | 4.293.0 |

Organización

El siguiente esquema muestra la organización de este Ministerio:

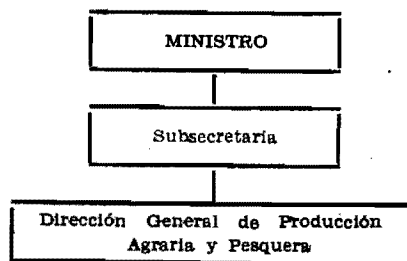

SECRETARIA Y ADMINISTRACION GENERAL

Legislación Presupuestaria

- D.F.L. N.º 185, de 5- 8-1953. (Estructura Ministerio de Agricultura).
 D.F.L. N.º 272, de 5- 8-1953. (Fija planta del personal del Ministerio).
 Ley N.º 12.434, de 1º- 2-1957. (Reajusta sueldos Administración Pública).
 Ley N.º 12.462, de 4- 7-1957. (Aumenta asignación familiar).

Funciones

- 1) Asesorar y relacionar al Ministro de Agricultura con la Dirección General de Producción Agraria y Pesquera. También se relaciona a través de esta Subsecretaría el Consejo de Fomento e Investigación Agrícolas.
- 2) Es el organismo encargado de redactar proyectos de ley, decretos, oficios, promociones, etc., relacionados con las actividades del Ministerio.
- 3) Supervigilar los Servicios del Ministerio.

Programas y actividades

Como todas las Subsecretarías, debe dar curso al trabajo de secretaría, impulsar y fomentar las actividades y programas que se realicen a través de los Servicios dependientes.

Estas actividades han originado el siguiente volumen de trabajo administrativo:

| Descripción | 1956 real | 1957 est. | 1958 est. |
|---------------------------|--------------|--------------|--------------|
| Decretos dictados | 945 | 950 | 950 |
| Resoluciones | 52 | 50 | 60 |
| Oficios enviados | 1.118 | 1.200 | 1.300 |
| Oficios recibidos | 4.906 | 4.800 | 4.500 |
| Providencias | 2.369 | 2.500 | 2.600 |
| Cartas y telegramas | 50 | 45 | 50 |
| Ordenes de pago | 945 | 900 | 950 |

Para cumplir sus labores cuenta con el siguiente personal:

| Descripción | 1956 | 1957 | 1958 |
|-----------------------------|------|------|------|
| Directores Ejecutivos | 2 | 2 | 2 |
| Oficiales | 9 | 9 | 9 |
| Otros | 5 | 5 | 5 |
| Totales | 16 | 16 | 16 |

Además contará con los siguientes recursos incorporados en este presupuesto:

| Descripción | (millones de pesos) | | |
|------------------------------|---------------------|-----------------|-----------------|
| | 1956 real | 1957 presup. | 1958 presup. |
| 1) Gastos Corrientes: | 11.0 | 17.4 | 21.8 |
| a) Gastos de operación | 10.5 | 15.0 | 19.6 |
| — Remuneraciones | 9.0 | 11.2 | 13.7 |
| — Compra de bienes | 1.5 | 3.8 | 5.9 |
| b) Transferencias | 1.0 | 2.4 | 2.2 |

| | | | |
|---------------------------|-------|-------|---------|
| 2) Gastos de Capital: | 205.7 | 931.5 | 1.130.8 |
| Inversión indirecta | 205.7 | 931.5 | 1.130.8 |
| Totales | 217.2 | 948.9 | 1.152.6 |

El siguiente esquema muestra la organización de esta Subsecretaría:

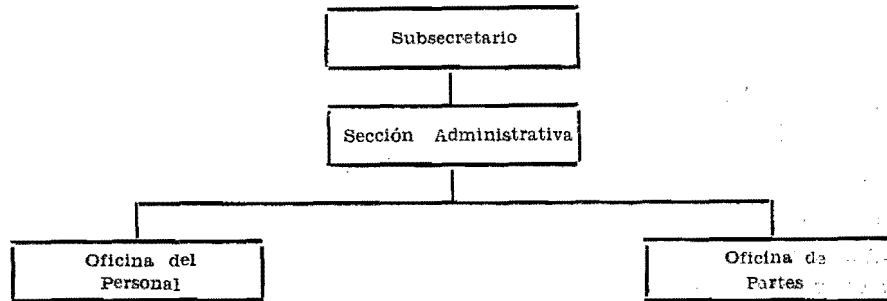

DETALLE Y COMPARACION

| DETALLE | | | | Presupuesto para 1958 | Presupuesto en 1957 | Totales por ítem 1958 |
|-----------------------------------|--|------------------------|---------------------|-----------------------|---------------------|-----------------------|
| 13/01/01 Sueldos fijos | | | | | | 11.630,400 |
| Grado | Designación | Sueldo Unitario | N.o de Empl. | | | |
| | Ministro | 1.535,280 | 1 | 1.535,280 | | |
| 2º C. | Subsecretario | 1.535,280 | 1 | 1.535,280 | | |
| Administración Central | | | | | | |
| 6º C. | Jefe Administrativo | 1.031,760 | 1 | 1.031,760 | | |
| 2º | Oficial de Partes y Archivero | 829,440 | 1 | 829,440 | | |
| 3º | Oficial 1.º | 789,840 | 1 | 789,840 | | |
| 4º | Oficial | 732,960 | 1 | 732,960 | | |
| 5º | Oficial | 679,440 | 1 | 679,440 | | |
| 6º | Oficial | 627,600 | 1 | 627,600 | | |
| 7º | Oficial | 603,840 | 1 | 603,840 | | |
| 8º | Oficial | 568,800 | 1 | 568,800 | | |
| 9º | Oficial | 531,480 | 1 | 531,480 | | |
| Personal de Servicio | | | | | | |
| 11º | Mayordomo (1), Chofer (1) | 462,240 | 2 | 924,480 | | |
| 13º | Porteros | 413,400 | 3 | 1.240,200 | | |
| Totales | | | | 16 | 11.630,400 | 7.439,280 |
| 13/01/02 Sobresueldos fijos | | | | | | 3.469,200 |
| a) | Por años de servicio | | | 445,560 | 231,000 | |
| | Para pagar las diferencias de sueldos a que se refiere el Art. 74º del D. F. L. Nº | | | | | |

DETALLE Y COMPARACION

| DETALLE | | Presupuesto para 1958 | Presupuesto en 1957 | Totales por item 1958 |
|--|---|--------------------------|------------------------|--------------------------|
| 13/01/02 | | | | |
| | 256, de 1953, al personal de la planta permanente y al Secretario del Ministro ... 445,560 | | | |
| e) | Asignación familiar | 2.256,000 | 1.412,000 | |
| f) | Por otros conceptos | 767,640 | 644,560 | |
| | Para pagar la asignación de título profesional de acuerdo con el Art. 75º del D. F. L. Nº 256, de 1953, Art. 75º de la Ley 11.764 y Art. 5º de la ley Nº 12.434 767,640 | | | |
| | Totales | 3.469,200 | 2.287,560 | |
| 13/01/04 Gastos variables | | | | 6.717,600 |
| a) | Personal a contrata | 627,600 | 402,000 | |
| | Para contratar un Secretario grado 6º para el Ministro, en la forma establecida en el Art. 91º de la Ley Nº 8,283 ... 627,600 | | | |
| e) | Viáticos | 200,000 | 60,000 | |
| e) | Arriendo de bienes raíces | 1.560,000 | 1.056,000 | |
| f-1) | Pasajes y fletes en la Empresa de los FF. CC. del Estado | 150,000 | 60,000 | |
| f-2) | Pasajes y fletes en empresas privadas | 120,000 | 50,000 | |
| g) | Materiales y artículos de consumo | 700,000 | 420,000 | |
| i-3) | Vestuario y equipo | 300,000 | 178,000 | |
| j) | Impresos, impresiones y publicaciones | 640,000 | 460,000 | |
| k) | Gastos generales de oficina | 320,000 | 180,000 | |
| l) | Conservación y reparaciones | 180,000 | 110,000 | |
| m) | Mantenimiento de vehículos motorizados | 400,000 | 290,000 | |
| r) | Consumos de electricidad, agua, teléfonos y gas | 420,000 | 280,000 | |
| | Teléfonos ... 420,000 | | | |

DETALLE Y COMPARACION

| DETALLE | | Presupuesto para 1958 | Presupuesto en 1957 | Totales por item 1958 |
|--|--|--------------------------|------------------------|--------------------------|
| 13/01/04 | | | | |
| v) Varios e imprevistos | | 300,000 | 180,000 | |
| w) Adquisiciones | | 800,000 | 500,000 | |
| Totales | | 6.717,600 | 4.226,000 | |
| 13/01/07 Cuotas fiscales a fon- dos y servicios especiales | | | | 1.130.769,080 |
| g) Consejo de Fomento e In- vestigación Agrícolas | | 1.130.769,080 | 931.501.000 | |
| <p>1) Para que el Consejo de Fomento e Investigación Agrícolas atienda a los gastos que se efectuaban de cargo a los ítem 6-1-10-e) y 13-1-7-i), en relación a los ingresos de las Cuentas B-16-h), B-16-j), B-16-1), C-1), b), C-50-b), C-50-g), C-50-h) y C-50-i,) respectivamente . 239.660,000</p> <p>Con cargo a este rubro deberán pagarse de preferencia las deudas pendientes y sólo podrá girarse hasta los valores que ingresen a las Cuentas B-14-d); B-14-e); B-14-f); C-18-a); C-41-e), y C-58-e), y aún en el caso que dichos valores excedan a la suma consultada en este rubro. El Consejo queda facultado para girar la totalidad de estos ingresos directamente de la Tesorería General, previo certificado de haberse producido las entradas suficientes y sin necesidad de decreto supremo. Los saldos que quedan sin invertir al 31 de Diciembre no pasarán a rentas generales. La inversión de todos estos</p> | | | | |

DETALLE Y COMPARACION

| DETALLE | | Presupuesto para 1958 | Presupuesto en 1957 | Totales por ítem 1958 |
|--|--|-----------------------|---------------------|-----------------------|
| 13/01/07 | | | | |
| <p>recursos se hará de acuerdo con el Presupuesto de Inversiones que anualmente aprueba el Consejo, conforme a lo establecido en el Art. 11º del D. F. L. 185, de 1953.</p> | | | | |
| <p>Con las inversiones que autoriza el número 2) siguiente, se entenderá cumplida la disposición del inciso final del artículo 14 del mismo DFL, en cuanto a los recursos que consulta este número 1), y, en consecuencia, no podrá girarse con cargo a ellos suma alguna destinada a cubrir gastos de administración y de inspección del Confin o para la contratación de personal.</p> | | | | |
| <p>Apórtes al CONFIN</p> | | | | |
| <p>2) Gastos de Administración:</p> | | | | |
| <p>a) Sueldos, jornales y leyes sociales</p> | | 57.000,000 | | |
| <p>b) Materiales de oficina, arriendos, adquisiciones y demás gastos de administración</p> | | 19.000,000 | | |
| <p>c) Atención de Técnicos, expertos extranjeros y agricultores</p> | | 500,000 | | |
| <p>d) Imprevistos</p> | | 3.000,000 | | |
| <p>3) Campos Experimentales:</p> | | | | |
| <p>a) Gastos de explotación . .</p> | | 142.000,000 | | |
| <p>b) Construcciones y mejoras</p> | | 143.420,000 | | |
| <p>c) Adquisiciones inventariables</p> | | 62.000,000 | | |
| <p>4) Investigaciones:</p> | | | | |
| <p>a) Investigaciones Agrícolas</p> | | 48.639,080 | | |

DETALLE Y COMPARACION

| DETALLE | | Presupuesto para 1958 | Presupuesto en 1957 | Totales por item 1958 |
|--|------------|--------------------------|------------------------|--------------------------|
| 13/01/07 | | | | |
| b) Publicaciones, boletines, revistas y filmación de pe- lículas técnicas | 17.700,000 | | | |
| Investigaciones conjuntas, conforme a los planes que apruebe la Direc. General de Producción Agraria y Pesquera: | | | | |
| e) Con la Univ. de Chile | 11.000,000 | | | |
| d) Con la Univ. Católica | 5.500,000 | | | |
| e) Con la Univ. de Concep- ción | 15.000,000 | | | |
| f) Con el Museo de Historia Natural | 1.500,000 | | | |
| 5) Planes de Desarrollo Agrícola y Ganadero: | | | | |
| a) Multiplicación de semi- llas | 20.000,000 | | | |
| b) Registro de producción avícola | 4.500,000 | | | |
| c) Adquisición jeeps, cuota 1958 | 36.050,000 | | | |
| d) Para continuar el plan de recuperación de praderas en Magallanes | 7.000,000 | | | |
| e) Para mejoramiento y fo- mento porcino | 5.000,000 | | | |
| f) Para trabajos con colme- nares de experimentación y demostración (que funcio- narán en todos los Campos Experimentales) | 2.000,000 | | | |
| g) Control de la plaga de conejos en Tierra del Fue- do, departamento de Colli- pulli y otras zonas del país | 7.000,000 | | | |
| h) Para todos los gastos de estadística, estudios econó- micos y de administración rural | 14.000,000 | | | |
| i) Para todos los gastos so- bre estudios de Cooperati- | | | | |

DETALLE Y COMPARACION

| DETALLE | Presupuesto para 1958 | Presupuesto en 1957 | Totales por ítem 1958 |
|---|-----------------------|---------------------|-----------------------|
| 13/01/07 | | | |
| vas Agrícolas, comercialización, mercados y precios de productos agropecuarios .. | 20.000,000 | | |
| j) Para todos los gastos de los trabajos de conservación de suelos | 168.000,000 | | |
| k) Para los diversos gastos de los trabajos de la carta agrológica, estudio de suelos para regadío y análisis de suelos | 30.000,000 | | |
| l) Para los diversos gastos de formación de Centros Rurales de Demostración Agrícola, en colaboración con el Servicio Nacional de Salud y el Ministerio de Educación | 2.500,000 | | |
| m) Plan de Extensión Agrícola con los indígenas de los Departamentos de Imperial y Temuco | 5.000,000 | | |
| n) Para todos los gastos de programas de capacitación agrícola | 5.000,000 | | |
| ñ) Para el Plan de Desarrollo Agrícola y Ganadero de: | | | |
| 1) Proyecto Arica | 7.000,000 | | |
| 2) Proyecto Coquimbo | 6.000,000 | | |
| 3) Proyecto Aconcagua | 2.000,000 | | |
| 4) Proyecto Linares | 7.000,000 | | |
| 5) Proyecto Bío-Bío | 2.000,000 | | |
| 6) Proyecto Temuco | 2.000,000 | | |
| 7) Proyecto Osorno | 2.000,000 | | |
| 8) Proyecto Chiloé | 2.800,000 | | |
| 9) Proyecto Magallanes .. | 8.000,000 | | |
| Totales | 1.130.769,080 | 931.501,000 | |

DIRECCION GENERAL DE PRODUCCION AGRARIA Y PESQUERA

Legislación Presupuestaria

- D.F.L. N.º 185, de 5-8-1953. (Fija atribuciones y estructura al Ministerio de Agricultura).
- Ley N.º 12.434, de 19-2-1957. (Aumenta sueldos Administración Pública).
- Ley N.º 12.462, de 6-7-1957. (Aumenta Asignación Familiar).
- D.F.L. N.º 14.909, de 14-12-1956. (Fusiona la D. Nacional de Agricultura, D. General de Pesca y Caza y Dirección de Bosques).

Funciones principales

- a.—Desarrollar la política de fomento y racionalización agropecuaria y pesquera.
- b.—Realizar estudios e investigaciones sobre comercialización, precios, créditos, exportaciones e importaciones agropecuarias.
- c.—Conservar y propender a la mejor utilización de los recursos de suelos, aguas, praderas y bosques. Ejercer la tuición y administración del patrimonio forestal del Estado y aplicar su legislación.
- d.—Protección y fomento de la ganadería de sus productos e industrias derivadas.
- e.—Propender al mejoramiento de especies frutales.
- f.—Perfeccionar los métodos de trabajo y elevar el nivel de vida de la población rural.
- g.—Ejercer el control sanitario de productos agropecuarios que se exporten o importen. Aplicar medidas sanitarias para evitar perjuicios a la agricultura.
- h.—Señalar medidas para fomentar riquezas y recursos de la pesca y caza.

Programas y actividades

Los principales programas y actividades a desarrollar son los siguientes:

- 1.—Programas de investigaciones y estudio de los recursos naturales.
- 2.—Programas de extirpación de plagas que afecten a la agricultura.
- 3.—Programas de campañas sanitarias contra enfermedades infecto-contagiosas y parasitarias de aves y ganado.
- 4.—Programas de divulgación de métodos técnicos.
- 5.—Programas de preparación y capacitación a entidades o personas interesadas en actividades agrícolas.
- 6.—Campañas destinadas a aumentar el consumo del pescado.
- 7.—Programas de investigaciones e incremento de la producción de mariscos y pescados.

Para cumplir con sus programas, contarán con los siguientes fondos:

| Descripción | 1957 Presup. | 1958 Presup. |
|----------------------------------|-----------------|-----------------|
| 1) Gastos Corrientes: | 1.725.8 | 3.039.3 |
| a) Gastos de operación | 1.662.7 | 2.927.0 |
| — Remuneraciones | 909.1 | 1.473.5 |
| — Compra de bienes | 753.6 | 1.453.5 |
| b) Transferencias | 63.1 | 112.3 |
| 2) Gastos de Capital: | 150.0 | 101.0 |
| Inversión indirecta | 150.0 | 101.0 |
| Totales | 1.875.8 | 3.140.3 |

Organización

El siguiente esquema muestra la organización de esta Dirección:

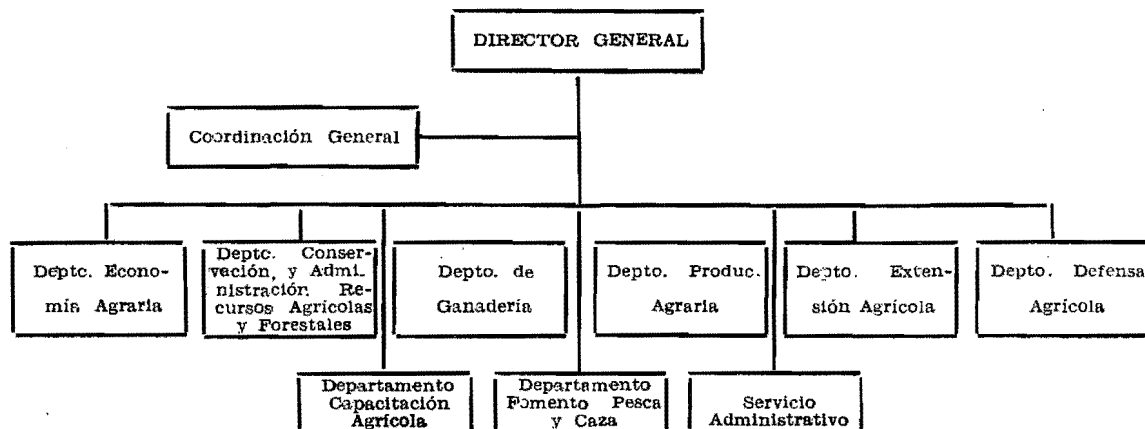

Cuenta con el siguiente personal para desarrollar sus actividades:

| | 1957 | 1958 |
|--------------------------------|------|-------|
| Director Ejecutivo | 1 | 1 |
| Ingenieros agrónomos | 240 | 251 |
| Médicos veterinarios | 43 | 43 |
| Químicos | 6 | 6 |
| Otros profesionales | 6 | 7 |
| Técnicos | 80 | 129 |
| Administrativos | 130 | 147 |
| Otros | 98 | 127 |
| Personal contratado | 221 | 425 |
| | 825 | 1.136 |

Los procedimientos establecidos originan el siguiente volumen de trabajo administrativo:

| | 1956 | 1957 | 1958 |
|-----------------------------|--------|--------|--------|
| Resoluciones | 965 | 1.000 | 1.000 |
| Oficios enviados | 4.743 | 4.500 | 4.500 |
| Oficios recibidos | 25.644 | 20.000 | 20.000 |
| Providencias | 4.215 | 4.000 | 3.800 |
| Circulares | 200 | 180 | 150 |
| Ordenes de pago | 3.877 | 3.500 | 3.400 |

DETALLE Y COMPARACION

| DETALLE | | | | Presupuesto para 1958 | Presupuesto en 1957 | Totales por ítem 1958 |
|---|---|-----------------|--------------|-----------------------|---------------------|-----------------------|
| 13/02/01 Sueldos fijos | | | | | | 476.699,085 |
| Grado | Designación | Sueldo Unitario | N.o de Empl. | | | |
| EX DIRECCION NACIONAL DE AGRICULTURA | | | | | | |
| Planta de Profesionales | | | | | | |
| 3 ^a C. | Ingeniero Agrónomo Director Nacional | 1.315,800 | 1 | 1.315,800 | | |
| 4 ^a C. | Ingeniero Agrónomo Coordinador General | 1.231,200 | 1 | 1.231,200 | | |
| 5 ^a C. | Ingenieros Agrónomos (7), Médico Veterinario (1), Directores de Departamentos: Ingeniero Agrónomo Ayudante (1), Ingeniero Agrónomo (1), Ingeniero Economista (1) | 1.105,320 | 11 | 12.158,520 | | |
| 6 ^a C. | Ingenieros Agrónomos Jefes de Secciones (22), Médicos Veterinarios Jefes de Secciones (2), Ingenieros Agrónomos (33), Médicos Veterinarios (5), Asesor Jurídico (1) | 1.031,760 | 63 | 65.000,880 | | |
| 7 ^a C. | Ingenieros Agrónomos (43), Médicos Veterinarios (13) Químicos Farmacéuticos (2), Químicos (2) | 959,400 | 60 | 57.564,000 | | |
| 1 ^o | Ingenieros Agrónomos (55), Médicos Veterinarios (12) | 904,440 | 67 | 60.597,480 | | |
| 2 ^o | Ingenieros Agrónomos (52), Médicos Veterinarios (6), Químico Farmacéutico (1), Químico (1) | 829,440 | 60 | 49.766,400 | | |

DETALLE Y COMPARACION

| DETALLE | | | Presupuesto para 1958 | Presupuesto en 1957 | Totales por ítem 1958 |
|--|--|-----------|--------------------------|------------------------|--------------------------|
| 13/02/01 | | | | | |
| 3º | Ingenieros Agrónomos (24), Médicos Veterinarios (4) | 789,840 | 28 | 22.115,520 | |
| 16º | Médicos Cirujanos (4), Den- tista (1) | 353,640 | 5 | 1.768,200 | |
| PLANTA DE TECNICOS | | | | | |
| Prácticos Agrícolas | | | | | |
| 6º | Prácticos Agrícolas | 627,600 | 5 | 3.138,000 | |
| 7º | Prácticos Agrícolas | 603,840 | 2 | 1.207,680 | |
| 8º | Prácticos Agrícolas | 568,800 | 11 | 6.256,800 | |
| 9º | Prácticos Agrícolas | 531,480 | 10 | 5.314,800 | |
| 10º | Prácticos Agrícolas | 491,040 | 21 | 10.311,840 | |
| 11º | Prácticos Agrícolas | 462,240 | 14 | 6.471,360 | |
| 13º | Prácticos Agrícolas | 413,400 | 17 | 7.027,800 | |
| Normalistas | | | | | |
| 7º | Normalistas | 603,840 | 2 | 1.207,680 | |
| 9º | Normalistas | 531,480 | 2 | 1.062,960 | |
| 13º | Normalistas | 413,400 | 3 | 1.240,200 | |
| Artes y Oficios | | | | | |
| 7º | Artes y Oficios | 603,840 | 3 | 1.811,520 | |
| 9º | Artes y Oficios | 531,480 | 1 | 531,480 | |
| 13º | Artes y Oficios | 413,400 | 3 | 1.240,200 | |
| 6º | Mecánico Revisor | 627,600 | 1 | 627,600 | |
| 13º | Práctico Enfermero | 413,400 | 1 | 413,400 | |
| PLANTA DE ADMINIS- TRATIVOS | | | | | |
| 6º C. | Secretario General | 1.031,760 | 1 | 1.031,760 | |
| 7º C. | Inspector Cooperativas | 959,400 | 1 | 959,400 | |
| 1º | Secretaria del Director Ge- neral | 904,440 | 1 | 904,440 | |
| 2º | Oficiales (2), Oficial del Personal (1) | 829,440 | 3 | 2.488,320 | |
| 3º | Inspector de Cooperativas Vitivinícolas | 789,840 | 1 | 789,840 | |
| 4º | Oficiales (3), Secretario (1), Topógrafo o Agrimensor (1) | 732,960 | 5 | 3.664,800 | |
| 5º | Oficiales (5), Estadístico (1) | 679,440 | 6 | 4.076.640 | |
| 6º | Oficiales (3), Taquígrafa (1), Bibliotecaria Ayudante | | | | |

DETALLE Y COMPARACION

| DETALLE | | | Presupuesto para 1958 | Presupuesto en 1957 | Totales por item 1958 |
|---|-----------|----|--------------------------|------------------------|--------------------------|
| 13/02/01 | | | | | |
| (1) | 627,600 | 5 | 3.138,000 | | |
| 7º Oficiales | 603,840 | 5 | 3.019,200 | | |
| 8º Oficiales | 568,800 | 6 | 3.412,800 | | |
| 9º Oficiales (4), Taquígrafos (2) | 531,480 | 6 | 3.188,880 | | |
| 10º Oficiales (8), Secretarios (3) | 491,040 | 11 | 5.401,440 | | |
| 11º Oficiales (8), Ayudante Per- sonal (1), Archivero (1) .. | 462,240 | 10 | 4.622,400 | | |
| 12º Oficiales (56), Taquígrafos (2) | 434,280 | 58 | 25.188,240 | | |
| INSPECCION DE CONTA- BILIDAD | | | | | |
| 6ª C. Inspector Jefe (1), Inspec- tor (1) | 1.031,760 | 2 | 2.063,520 | | |
| 2º Contador Inspector | 829,440 | 1 | 829,440 | | |
| 6º Contador Inspector | 627,600 | 1 | 627,600 | | |
| PERSONAL DE SERVICIO | | | | | |
| 9º Ecónomo | 531,480 | 1 | 531,480 | | |
| 10º Ecónomos (4), Mecánico (1) | 491,040 | 5 | 2.455,200 | | |
| 9º Mayordomo | 531,480 | 1 | 531,480 | | |
| 10º Mayordomos | 491,040 | 2 | 982,080 | | |
| 11º Mayordomo | 467,240 | 1 | 467,240 | | |
| 12º Mayordomos | 434,280 | 2 | 868,560 | | |
| 14º Mayordomo | 389,520 | 1 | 389,520 | | |
| 11º Mecánico | 462,240 | 1 | 462,240 | | |
| 13º Mecánico | 413,400 | 1 | 413,400 | | |
| 15º Mecánico | 373,320 | 1 | 373,320 | | |
| 13º Bodegueros | 413,400 | 2 | 826,800 | | |
| 11º Portero | 462,240 | 1 | 462,240 | | |
| 13º Porteros | 413,400 | 6 | 2.480,400 | | |
| 14º Porteros | 389,520 | 15 | 5.842,800 | | |
| 15º Porteros | 373,320 | 6 | 2.239,920 | | |
| 14º Sereno | 389,520 | 1 | 389,520 | | |
| 15º Serenos | 373,320 | 6 | 2.239,920 | | |
| 15º Chofer | 373,320 | 1 | 373,320 | | |
| 15º Carpinteros | 373,320 | 4 | 1.493,280 | | |
| 15º Hortelanos | 373,320 | 2 | 746,640 | | |
| 15º Jardinero | 373,320 | 1 | 373,320 | | |

DETALLE Y COMPARACION

| DETALLE | | | Presupuesto para 1958 | Presupuesto en 1957 | Totales por ítem 1958 |
|--|-------------------------------|-----------|--------------------------|------------------------|--------------------------|
| 13/02/01 | | | | | |
| 15º | Cocineros | 373,320 | 9 | 3.359,880 | |
| 15º | Mozos | 373,320 | 19 | 7.093,080 | |
| Horas de clases de las Es- cuelas Prácticas | | | | | |
| | 271 horas técnicas semana- | | | | |
| | les c/u. a | 6,699 | | 1.815,429 | |
| | 120 horas normales sema- | | | | |
| | nales c/u. a | 5.586 | | 670,320 | |
| | 36 horas de Educación Fí- | | | | |
| | sica semanales c/u. a . . | 5.586 | | 201,096 | |
| | Subtotales | | 604 | 422.865,525 | |
| EX DIRECCION DE BOS- QUES: | | | | | |
| 6º C. | Director-Agrónomo | 1.031,760 | 1 | 1.031,760 | |
| 1º | Técnico forestal | 904,440 | 1 | 904,440 | |
| 1º | Agrónomos | 904,440 | 2 | 1.808,880 | |
| 2º | Agrónomo | 829,440 | 1 | 829,440 | |
| 4º | Agrónomos | 732,960 | 2 | 1.465,920 | |
| 5º | Agrónomos | 679,440 | 5 | 3.397,200 | |
| 5º | Contador | 679,440 | 1 | 679,440 | |
| 8º | Técnicos forestales | 568,800 | 10 | 5.688,000 | |
| 10º | Técnicos forestales | 491,040 | 2 | 982,080 | |
| 11º | Técnicos forestales | 462,240 | 2 | 924,480 | |
| 12º | Técnicos forestales | 434,280 | 6 | 2.605,680 | |
| 14º | Técnicos forestales | 389,520 | 13 | 5.063,760 | |
| | Subtotales | | 46 | 25.381,080 | |
| EX DIRECCION GENE- RAL DE PESCA Y CAZA: | | | | | |
| 6º C. | Director General | 1.031,760 | 1 | 1.031,760 | |
| Técnicos | | | | | |
| 1º | Asesor Técnico Jefe de De- | | | | |
| | partamento | 904,440 | 1 | 904,440 | |
| 2º | Tecnólogo, Jefe de Depar- | | | | |
| | tamento | 829,440 | 1 | 829,440 | |
| 4º | Técnico | 732,960 | 1 | 732,960 | |
| 5º | Técnico | 679,440 | 1 | 679,440 | |

DETALLE Y COMPARACION

| DETALLE | | | Presupuesto para 1958 | Presupuesto en 1957 | Totales por ítem 1958 |
|-----------------------------|---|---------|--------------------------|------------------------|--------------------------|
| 13/02/01 | | | | | |
| 6º | Técnico | 627,600 | 1 | 627,600 | |
| 7º | Técnicos | 603,840 | 2 | 1.207,680 | |
| 8º | Técnico | 568,800 | 1 | 568,800 | |
| 10º | Técnico | 491,040 | 1 | 491,040 | |
| 11º | Técnico | 462,240 | 1 | 462,240 | |
| 12º | Técnicos | 434,280 | 1 | 434,280 | |
| 13º | Técnicos | 413,400 | 2 | 826,800 | |
| 14º | Técnicos | 389,520 | 2 | 779,040 | |
| Administrativos | | | | | |
| 2º | Jefe Administrativo | 829,440 | 1 | 829,440 | |
| 4º | Inspector de Zona | 732,960 | 1 | 732,960 | |
| 5º | Asesor Jurídico | 679,440 | 1 | 679,440 | |
| 6º | Inspectores de Zona | 627,600 | 3 | 1.882,800 | |
| 8º | Inspectores de Zona | 568,800 | 2 | 1.137,600 | |
| 9º | Inspectores de Zona | 531,480 | 2 | 1.062,960 | |
| 10º | Oficial de Partes | 491,040 | 1 | 491,040 | |
| 11º | Inspectores | 462,240 | 2 | 924,480 | |
| 12º | Inspector | 434,280 | 1 | 434,280 | |
| 14º | Inspector | 389,520 | 1 | 389,520 | |
| 15º | Inspector | 373,320 | 1 | 373,320 | |
| Auxiliares Técnicos | | | | | |
| 16º | Buzo | 353,640 | 1 | 353,640 | |
| 17º | Buzos (6), Motorista (1) | 344,520 | 7 | 2.411,640 | |
| 18º | Patrones de Lancha (2), Motorista (1), Ayudantes de Buzos (5), Marineros (4), Pescadores (2) | 331,920 | 14 | 4.646,880 | |
| Personal de Servicio | | | | | |
| 14º | Mayordomo | 389,520 | 1 | 389,520 | |
| 15º | Mayordomos | 373,320 | 3 | 1.119,960 | |
| 16º | Chofer | 353,640 | 1 | 353,640 | |
| 18º | Mayordomos | 331,920 | 2 | 663,840 | |
| Subtotales | | | 61 | 28.452,480 | |
| Totales | | | 711 | 476.699,085 | 305.121.013 |

DETALLE Y COMPARACION

| DETALLE | | Presupuesto para 1958 | Presupuesto en 1957 | Totales por ítem 1958 |
|-----------------------------------|---|-----------------------|---------------------|-----------------------|
| 13/02/02 Sobresueldos fijos | | | | 325.246,790 |
| a) | Por años de servicio | 38.894,440 | 23.588,000 | |
| | 1) Para el pago de trienios del personal de las Escuelas (Art. 67º, Ley Nº 8,283) 577,500 | | | |
| | 2) Para pagar las diferencias de sueldos a que se refiere el Art. 74º del Estatuto Administrativo 38.316,940 | | | |
| b) | Por residencia en ciertas zonas | 24.500,000 | 15.400,000 | |
| e) | Asignación familiar | 112.010,400 | 63.134,400 | |
| f) | Por otros conceptos | 149.841,950 | 78.619,760 | |
| | 1) Para pagar al personal a que se refiere el Art. 6.º de la Ley Nº 9,311, la bonificación establecida por la Ley Nº 8,926, modificada por el Art. 1º de la Ley Nº 9,629 y Art. 29º de la Ley Nº 10,343 751,250 | | | |
| | 2) Para pagar la asignación de título profesional, de acuerdo con el Art. 75º del D. F. L. Nº 256, de 1953 y 5º de la Ley 12,434 144.691,020 | | | |
| | 3) Para pagar diferencias de remuneraciones producidas por efecto de la reestructuración realizada en virtud de la Ley Nº 11,151 1.122,960 | | | |
| | 4) Bonificación para completar remuneración mínima fijada por el Art. 92, de la Ley 12,434 3.276,720 | | | |
| Totales | | 325.246,790 | 180.742,160 | |
| 13/02/04 Gastos variables | | | | 2.237.441,690 |
| a) | Personal a contrata (346.361,600). | | 116.099,440 | |

DETALLE Y COMPARACION

| DETALLE | | | Presupuesto para 1958 | Presupuesto en 1957 | Totales por item 1958 |
|--|---|------------|--------------------------|------------------------|--------------------------|
| 13/02/04 | | | | | |
| 7 ^o | C. Ingenieros Agrónomos (163), Médicos Veterinarios (43), Ingenieros Comerciales (2), Asesor Jurídico (1), Quí- mico Agrícola (1), Quími- cos (3) | 959,400 | 213 | 204.352,200 | |
| 1 ^o | Educadoras tituladas en la Universidad de Chile | 904,440 | 17 | 15.375,480 | |
| 2 ^o | Técnicos Forestales | 829,440 | 4 | 3.317,760 | |
| 3 ^o | Prácticos Agrícolas (61), Técnicos Pesqueros (4), To- pógrafos (1), Artes y Ofi- cios (2) | 789,840 | 68 | 53.709,120 | |
| 4 ^o | Inspectores de Cooperativas (3), Dibujantes (4), Téni- cos Forestales (3), Inspec- tores de Puertos (2), Mecá- nico (1) | 732,960 | 13 | 9.528,480 | |
| 5 ^o | Tabuladores (2), Dactiló- grafos-Calculistas (11), Bo- degüeros (3) | 679,440 | 16 | 10.871,040 | |
| 6 ^o | Laboratoristas (1), Técnicos Forestales (2), Secretarios (49) | 627,600 | 52 | 32.635,200 | |
| 7 ^o | Mecánico | 603,840 | 1 | 603,840 | |
| 7 ^o | Egresados de cursos supe- riores de la Escuela de Me- dicina Veterinaria, Inspec- tores de Frigoríficos, de Graserías y de Boquetes Cordilleranos (4 meses) .. | 603,840 | 14 | 2.817,920 | |
| 8 ^o | Auxiliares Técnicos (15), Técnicos Forestales (3) ... | 568,800 | 18 | 10.238,400 | |
| 8 ^o | Egresados de cursos supe- riores de la Escuela de Me- dicina Veterinaria, Inspec- tores Ayudantes de Frigo- ríficos (4 meses) | 568,800 | 5 | 948,000 | |
| 10 ^o | Portero (1), Guarda-Bos- ques (3) | 491,040 | 4 | 1.964,160 | |
| b) Gratificaciones y premios | | | | | |
| 1) Para pagar la gratifica- ción de zona al personal contratado | | 12.362,000 | | 155.128,100 | 62.845,920 |

DETALLE Y COMPARACION

| DETALLE | | Presupuesto para 1958 | Presupuesto en 1957 | Totales por ítem 1958 |
|----------|--|-----------------------|---------------------|-----------------------|
| 13/02/04 | | | | |
| 2) | Para pagar la asignación de traslado | 1.670,000 | | |
| 3) | Para pagar al personal a contrata la asignación familiar | 38.920,000 | | |
| 4) | Para pagar la asignación profesional al personal a contrata, de acuerdo con el Art. 75º del D. F. L. N.º 256, de 1953 y Art. 5º de la Ley 12,434 | 102.176,100 | | |
| e) | Viáticos | 94.819,240 | 30.200,000 | |
| d) | Jornales | 187.300,000 | 121.720,000 | |
| 1) | Para jornales y aporte patronal y asignación familiar | 187.000,000 | | |
| 2) | Gratificación de zona en la Provincia de Coquimbo según Ley 5,690 | 300,000 | | |
| e) | Arriendo de bienes raíces | 32.796,000 | 16.182,345 | |
| f-1) | Pasajes y fletes en la Empresa de los FF. CC. del Estado | 14.000,000 | 9.500,000 | |
| f-2) | Pasajes y fletes en empresas privadas | 4.500,000 | 2.235,000 | |
| g) | Materiales y artículos de consumo | 6.500,000 | 4.710,000 | |
| i-1) | Rancho o alimentación | 15.650,000 | 8.700,000 | |
| i-2) | Forraje | 4.272,750 | 2.310,000 | |
| i-3) | Vestuario y equipo | 4.270,000 | 2.400,000 | |
| j) | Impresos, impresiones y publicaciones | 26.000,000 | 11.782,000 | |
| 1) | Dirección Nacional y Departamentos dependientes | 5.000,000 | | |
| 2) | Dirección Nacional y Departamentos dependientes para publicaciones y folletos destinados a divulgar las experiencias ya recogidas por los servicios de investigación | 20.000,000 | | |

DETALLE Y COMPARACION

| DETALLE | | Presupuesto para 1958 | Presupuesto en 1957 | Totales por item 1958 |
|--|------------|--------------------------|------------------------|--------------------------|
| 13/02/04 | | | | |
| 3) Libros y revistas técnicas para la Biblioteca Central | 1.000,000 | | | |
| k) Gastos generales de oficina | | 4.000,000 | 2.195,000 | |
| l) Conservación y reparaciones | | 7.000,000 | 6.340,000 | |
| 1) Dirección General y departamentos dependientes.. | 6.000,000 | | | |
| 2) Para atender a la reparación de la maquinaria de las plantas industriales del Departamento de Producción Agraria | 1.000,000 | | | |
| m) Mantenimiento de vehículos motorizados | | 23.500,000 | 14.400,000 | |
| 1) Dirección General y Departamentos dependientes | 14.500,000 | | | |
| 2) Campañas de extensión agrícola | 9.000,000 | | | |
| ñ) Material de enseñanza | | 1.500,000 | 600,000 | |
| p) Previsión y patentes | | 500,000 | 150,000 | |
| Para los gastos por accidentes del trabajo, hospitalización, funerales por accidentes en actos del servicio y desahucios | 500,000 | | | |
| r) Consumos de electricidad, agua, teléfonos y gas | | 30.000,000 | 25.182,000 | |
| 1) Electricidad y gas: | | | | |
| a) De todos los servicios del Ministerio por intermedio de Aprovisionamiento, incluso pagos a ENDESA | 18.000,000 | | | |
| b) Electricidad (luz y fuerza motriz) y gas en provincias | 5.500,000 | | | |
| 2) Agua potable | 2.040,000 | | | |
| 3) Teléfonos | 4.460,000 | | | |
| t) Auxilios extraordinarios y varios | | 300,000 | 300,000 | |

DETALLE Y COMPARACION

| DETALLE | Presupuesto para 1958 | Presupuesto en 1957 | Totales por ítem 1958 |
|---|-----------------------|---------------------|-----------------------|
| 13/02/04 | | | |
| Para extirpación de las plagas que afecten a la fruticultura nacional, de acuerdo con la Ley N° 5.504, no pudiendo invertirse más de un 32% de esta suma en sueldos | 300,000 | | |
| v) Varios e imprevistos | | 343.750,000 | 205.846,000 |
| 1) Dirección General | 1.180,000 | | |
| 2) Dirección General, para atención de funcionarios extranjeros y gastos de representación en general, no sujeto a facturación en la rendición de cuentas | 600,000 | | |
| 3) Coordinación General para atención de funcionarios extranjeros y gastos de representación en general, no sujeto a facturación en la rendición de cuentas | 300,000 | | |
| 4) Para todos los gastos de concurrencia del Ministerio de Agricultura a exposiciones agrícolas y ganaderas | 2.000,000 | | |
| 5) Para el Servicio de Bienestar del personal del Ministerio de Agricultura | 2.000,000 | | |
| Departamento de Ganadería | | | |
| 6) Para campañas sanitarias de emergencia contra enfermedades infecto-contagiosas y parasitarias de aves y ganado | 16.000,000 | | |
| 7) Para atender a los gastos de la campaña contra la Zoonosis | 18.000,000 | | |
| 8) Para todos los gastos de funcionamiento del Instituto de Investigaciones Veterinarias | 3.000,000 | | |
| 9) Para todos los gastos de funcionamiento, ampliación y reparaciones de las Esta- | | | |

DETALLE Y COMPARACION

| DETALLE | | Presupuesto para 1958 | Presupuesto en 1957 | Totales por ítem 1958 |
|--|------------|--------------------------|------------------------|--------------------------|
| 13/02/04 | | | | |
| ciones Cuarentenarias de Valparaíso, Talcahuano, Valdivia y Puerto Aysén | 3.000,000 | | | |
| 10) Para dotación, explotación y mejoras en los campos demostrativos de: | | | | |
| Coyhaique | 2.000,000 | | | |
| La Cabaña | 5.000,000 | | | |
| Departamento de Capacitación Agrícola | | | | |
| 11) Para dotación y todos los gastos de explotación de los predios del Departamento de Capacitación Agrícola | 10.000,000 | | | |
| 12) Para los programas con el Centro de Adiestramiento en Artesanía y Agricultura para jóvenes indígenas en Temuco, en cooperación con la Organización Internacional del Trabajo | 2.000,000 | | | |
| Departamento de Defensa Agrícola | | | | |
| 13) Para atender a los gastos de saneamiento de los Valles del Departamento de Arica declarada "zona infectada" por decreto del Ministerio de Agricultura | 3.500,000 | | | |
| 14) Para atender a todos los gastos que originen campañas de sanidad vegetal | 20.000,000 | | | |
| 15) Dotación y funcionamiento de laboratorios de Santiago | 5.000,000 | | | |
| 16) Dotación y funcionamiento de Laboratorios Regionales | 5.000,000 | | | |
| 17) Dotación y funcionamiento del Laboratorio Control Abonos | 8.500,000 | | | |

DETALLE Y COMPARACION

| DETALLE | | Presupuesto para 1958 | Presupuesto en 1957 | Totales por ítem 1958 |
|---|------------|-----------------------|---------------------|-----------------------|
| 13/02/04 | | | | |
| 18) Para los diversos gastos de inspección de huertos, catastro frutícola, estadística, standarización de envases y demás trabajos de la Sección Fruticultura | 1.420,000 | | | |
| Departamento de Extensión Agrícola | | | | |
| 19) Para todos los gastos de divulgación de métodos técnicos, por medio del cine, radio, afiches, cartillas, boletines, etc. | 1.500,000 | | | |
| 20) Para los diversos gastos de dotación, instalaciones y mejoras de la Estación Experimental Río de Los Ciervos en Magallanes | 6.100,000 | | | |
| 21) Para todos los gastos de extensión de prácticos racionales e intensificación agrícola | 22.000,000 | | | |
| Departamento de Producción Agraria: | | | | |
| 22) Para atender a los diferentes gastos de investigación vitivinícola | 2.500,000 | | | |
| 23) Para todos los gastos que demanden los trabajos, estudios y ensayos de la Sección Enología | 2.000,000 | | | |
| 24) Para todos los gastos que demanden los trabajos de investigación frutícola en diversas zonas | 650,000 | | | |
| 25) Para los diferentes gastos que demanden los trabajos de Tecnología Frutal, instalación de un laboratorio y concentrados de jugos | 8.500,000 | | | |

DETALLE Y COMPARACION

| DETALLE | | Presupuesto para 1958 | Presupuesto en 1957 | Totales por ítem 1958 |
|---|------------|--------------------------|------------------------|--------------------------|
| 13/02/04 | | | | |
| 26) Para atender a todos los gastos de dotación de la Quinta Normal de Agricultura | 4.000,000 | | | |
| Departamento de Conservación y Administración de Recursos Agrícolas y Forestales: | | | | |
| 27) Para atender a todos los gastos que demande la atención de los Viveros Forestales, Bosques y Reservas y las Administraciones Zonales | 47.000,000 | | | |
| 28) Para atender a todos los gastos de ampliación y mejoras de los Viveros Forestales en la lucha contra las dunas | 15.000,000 | | | |
| 29) Para todos los trabajos para el Centro Forestal de Llancaicura, en Convenio con FAO | 20.000,000 | | | |
| 30) Para dar cumplimiento a la Ley 6,036, invirtiendo en mejoras y ampliación de los servicios de bosques, las entradas que se obtengan del aprovechamiento agrícola e industrial de las reservas forestales y viveros, sin que el gasto pueda exceder a las entradas que efectivamente se perciban durante el ejercicio (B-13-e), pudiendo pagarse jornales agrícolas | 70.000,000 | | | |
| Depto. de Fomento de Pesca y Caza | | | | |
| 31) Para todos los gastos de investigaciones, compra de reproductores para los esta- | | | | |

DETALLE Y COMPARACION

| DETALLE | | Presupuesto para 1958 | Presupuesto en 1957 | Totales por ítem 1958 |
|---|-----------|--------------------------|------------------------|--------------------------|
| 13/02/04 | | | | |
| blecimientos piscícolas, ali- mentos para los mismos y siembras ostrícolas | 3.500,000 | | | |
| 32) Para estaciones de pis- cicultura, ostricultura, my- tilicultura y laboratorios, ampliaciones e incremento de la producción de alevines y mariscos | 3.000,000 | | | |
| 33) Para atender a la radi- cación de pescadores | 500,000 | | | |
| 34) Para atender a todos los gastos de investigaciones biológicas que se le enco- mienden a la Estación de Biología Marina de Mon- temar, conforme a los pla- nes y estudios previamen- te acordados por la Direc- ción General de Producción Agraria y Pesquera | 1.500,000 | | | |
| 35) Para atender a todos los gastos del proyecto "Nuevos métodos de Pesca" | 4.500,000 | | | |
| 36) Para atender a to- dos los gastos del proyec- to "Investigaciones Biológi- cas", incluyendo la contra- tación de un funcionario de 7ª Categoría | 5.000,000 | | | |
| 37) Para atender a todos los gastos del proyecto "Organización de Coopera- tivas Pesqueras" | 2.000,000 | | | |
| 38) Para atender a todos los gastos del proyecto "Elaboración de Pescado Ahumado", | 2.000,000 | | | |
| 39) Para atender a todos los gastos del proyecto "Campaña Nacional Pro Aumento del Consumo de Pescado" | 8.000,000 | | | |

DETALLE Y COMPARACION

| DETALLE | | Presupuesto para 1958 | Presupuesto en 1957 | Totales por ítem 1958 |
|---|------------|--------------------------|------------------------|--------------------------|
| 13/02/04 | | | | |
| 40) Para atender a todos los gastos del proyecto "Gastos adicionales para programas pesqueros de especialistas de la FAO" ... | 4.000,000 | | | |
| 41) Para todos los gastos de la Sección Chilena de la Comisión Permanente de la Conferencia sobre Explotación y Conservación de las Riquezas Marítimas del Pacífico Sur ... | 2.000,000 | | | |
| w) Adquisiciones ... | | 59.050,000 | 45.480,000 | |
| 1) Dirección General ... | 1.000,000 | | | |
| 2) Servicio de Coordinación | 1.000,000 | | | |
| 3) Para atender a los gastos de dotación de oficinas del Departamento de Extensión Agrícola ... | 2.000,000 | | | |
| 4) Adquisición de instrumentos, mobiliario, etc. para el laboratorio tecnológico del Departamento de Producción Agraria ... | 1.000,000 | | | |
| 5) Para adquisición de diversos elementos para las oficinas de la Dirección del Departamento de Producción Agraria y materiales para el Laboratorio de Investigaciones Frutícolas y otros ... | 1.550,000 | | | |
| 6) Adquisición de 14 camionetas ... | 21.500,000 | | | |
| 7) Dotación del laboratorio del Departamento de Defensa Agrícola ... | 5.000,000 | | | |
| 8) Dotación de Oficina del Departamento de Capacitación Agrícola ... | 1.000,000 | | | |
| 9) Dotación de los Centros de Capacitación Agrícola .. | 3.500,000 | | | |
| 10) Adquisición de elementos para dotar el laboratorio | | | | |

| DETALLE Y COMPARACION | | | | |
|---|------------|----------------------------------|--------------------------------|----------------------------------|
| DETALLE | | Presupuesto para 1958 | Presupuesto en 1957 | Totales por ítem 1958 |
| 13/02/04 | | | | |
| de la Escuela Agrícola de Ancud | 500,000 | | | |
| 11) Adquisición de amoblados, máquinas de escribir y de calcular, para la oficinas de Santiago y provincias del Dpto. de Defensa Agrícola | 3.000,000 | | | |
| 12) Para adquisición de camionetas, camiones y lanchas para el Dpto. de Fomento de Pesca y Caza ... | 10.000,000 | | | |
| 13) Para dotar las oficinas del Depto. de Fomento de Pesca y Caza | 2.000,000 | | | |
| 14) Para la adquisición de un tractor y demás maquinarias para los aserraderos del Departamento de Conservación y Administración de Recursos Agrícolas y Forestales | 6.000,000 | | | |
| x) Subvenciones | | 874.244,000 | 548.849,000 | |
| Con obligación de rendir cuenta documentada a la Contraloría General: | | | | |
| 1) A la Oficina Regional de la FAO para la atención de todos sus gastos y de la misión agrícola | 85.000,000 | | | |
| 2) Para depositar en la cta. etc. del Banco Central de "United Nations Technical Assistance Contributions Account", para pagar viáticos de los expertos de Agricultura de la Asistencia Técnica de las Naciones Unidas | 28.744,000 | | | |
| 3) Cuota de Chile al Departamento Técnico Interamericano de Cooperación Agrí- | | | | |

DETALLE Y COMPARACION

| DETALLE | | Presupuesto para 1958 | Presupuesto en 1957 | Totales por ítem 1958 |
|---|-------------|--------------------------|------------------------|--------------------------|
| 13/02/04 | | | | |
| cola, para la realización de los programas previamente aprobados por la Dirección Gral. de Producción Agraria y Pesquera | 500.000,000 | | | |
| 4) Cuota de Chile para el programa de Cooperación Técnica que por intermedio del Instituto Interamericano de Ciencias Agrícolas realiza la Organización de los Estados Americanos, debiendo girarse los fondos de acuerdo con los programas que se elaboren en común | 30.000,000 | | | |
| 5) Aporte al Instituto de Educación Rural de Santa Ana, Talagante, para el programa de capacitación de las poblaciones campesinas en la Provincia de Santiago .. | 14.400,000 | | | |
| 6) Cuota de Chile para el programa cooperativo con la Fundación Rockefeller. Para todos los gastos que demanden los proyectos de trabajo de la oficina de Estudios Especiales | 90.000,000 | | | |
| 7) Para trabajos cooperativos de la Dirección General de Producción Agraria y Pesquera con el Servicio Nacional de Salud | 5.500,000 | | | |
| 8) A la Escuela Agrícola Femenina "Tierra y Hogar", de Talca, para continuar su construcción (última cuota) | 13.000,000 | | | |
| 9) A la Junta Nacional Pro Desarrollo de la Juventud Agrícola de Chile (JUNACH).. .. | 10.000,000 | | | |
| 10) Aporte al Instituto de Educación Rural, para el | | | | |

| DETALLE Y COMPARACION | | | | |
|--|------------|----------------------------------|--------------------------------|----------------------------------|
| DETALLE | | Presupuesto para 1958 | Presupuesto en 1957 | Totales por item 1958 |
| 13/02/04 | | | | |
| programa de capacitación de las poblaciones campesinas en Malleco y Cautín .. | 17.750,000 | | | |
| 11) Aporte al Colegio de Ingenieros Agrónomos por una sola vez | 500,000 | | | |
| 12) Aporte al Colegio de Médicos Veterinarios por una sola vez | 500,000 | | | |
| 13) Aporte a la Sociedad Agronómica de Chile por una sola vez | 500,000 | | | |
| 14) Cuota anual 1958 al Co- mité Interamericano de Lu- cha Antiacridiana (langos- tas), con sede en B. Aires (Argentina) | 350,000 | | | |
| 15) Para investigaciones conjuntas del Depto. de Fo- mento de Pesca y Caza, conforme a los planes pre- viamente aprobados por la Dirección General de Pro- ducción Agraria y Pesquera con: | | | | |
| U. de Chile | 4.000,000 | | | |
| U. Católica, de Valparaíso | 8.000,000 | | | |
| U. de Concepción | 1.000,000 | | | |
| 16) Al Instituto Agrícola de Asistencia Técnica Agroser- vicio, para trabajos de fo- mento y difusión de la in- vestigación agrícola y asis- tencia técnica en convenio con la Dirección General de Producción Agraria y Pes- quera | 65.000,000 | | | |
| z) Construcciones menores | | 2.000,000 | 2.000,000 | |
| Totales | | <u>2.237.441,600</u> | <u>1.240.026,705</u> | |

DETALLE Y COMPARACION

| DETALLE | | Presupuesto para 1958 | Presupuesto en 1957 | Totales por ítem 1958 |
|--|--|--------------------------|------------------------|--------------------------|
| 13/02/11 Construcciones, obras públicas y auxilios extraor- dinarios | | | | 101.000,000 |
| a) Obras públicas | | 101.000,000 | 150.000,000 | |
| 1) Reparación del local de la Inspección Portuaria de Valparaíso 1.000,000 | | | | |
| 2) Para construcción y re- paración de puertos pesque- ros, incluyendo muelles, abrigo para embarcaciones y ramblas, según la siguien- te distribución: | | | | |
| Talcahuano 80.000,000 | | | | |
| San Antonio 20.000,000 | | | | |
| Totales | | 101.000,000 | 150.000,000 | |

RESUMEN DE LOS GASTOS DEL MINISTERIO DE AGRICULTURA PARA EL AÑO 1958.

| ITEM | Letra | CONCEPTOS DE INVERSION | Secretaría y Adm. Gral. | Dirección Gral. de Produc. Agraria y Pesquera | TOTALES 1958 | TOTALES 1957 |
|------|-------|---|-------------------------|---|---------------|---------------|
| 01 | | Sueldos fijos | 11.630,400 | 476.699,085 | 488.329,485 | 312.560,293 |
| 02 | | Sobresueldos fijos | 3.469,200 | 325.246,790 | 328.715,990 | 183.029,720 |
| | a) | Por años de servicio | 445,560 | 38.894,440 | 39.340,000 | 23.819,000 |
| | b) | Por residencia en ciertas zonas | | 24.500,000 | 24.500,000 | 15.400,000 |
| | e) | Asignación familiar | 2.256,000 | 112.010,400 | 114.266,400 | 64.546,400 |
| | f) | Por otros conceptos | 767,640 | 149.841,950 | 150.609,590 | 79.264,320 |
| 04 | | Gastos variables | 6.717,600 | 2.237.441,890 | 2.244.159,290 | 1.244.252,705 |
| | a) | Personal a contrata | 627,600 | 346.361,600 | 346.989,200 | 116.501,440 |
| | b) | Gratificaciones y premios | | 155.128,100 | 155.128,100 | 62.845,920 |
| | c) | Viáticos | 200,000 | 94.819,240 | 95.019,240 | 30.260,000 |
| | d) | Jornales | | 187.300,000 | 187.300,000 | 121.720,000 |
| | e) | Arriendo de bienes raíces | 1.560,000 | 32.796,000 | 34.356,000 | 17.238,345 |
| | f-1) | Pasajes y fletes en la Empresa de los FF. CC. del Estado | 150,000 | 14.000,000 | 14.150,000 | 9.560,000 |
| | f-2) | Pasajes y fletes en empresas privadas | 120,000 | 4.500,000 | 4.620,000 | 2.285,000 |
| | g) | Materiales y artículos de consumo | 700,000 | 6.500,000 | 7.200,000 | 5.130,000 |
| | i-1) | Rancho o alimentación | | 15.650,000 | 15.650,000 | 8.700,000 |
| | i-2) | Ferreaje | | 4.272,750 | 4.272,750 | 2.310,000 |
| | i-3) | Vestuario y equipo | 300,000 | 4.270,000 | 4.570,000 | 2.578,000 |
| | j) | Impresos, impresiones y publicaciones.. | 640,000 | 26.000,000 | 26.640,000 | 12.242,000 |
| | k) | Gastos generales de oficina | 320,000 | 4.000,000 | 4.320,000 | 2.375,000 |
| | l) | Conservación y reparaciones | 180,000 | 7.000,000 | 7.180,000 | 6.450,000 |
| | m) | Mantenimiento de vehículos motorizados | 400,000 | 23.500,000 | 23.900,000 | 14.690,000 |
| | n) | Material de enseñanza | | 1.500,000 | 1.500,000 | 600,000 |
| | p) | Previsión y patentes | | 500,000 | 500,000 | 150,000 |
| | r) | Consumos de electricidad, agua, teléfonos y gas | 420,000 | 30.000,000 | 30.420,000 | 25.462,000 |
| | t) | Auxilios extraordinarios | | 300,000 | 300,000 | 300,000 |
| | v) | Varios e imprevistos | 300,000 | 343.750,000 | 344.050,000 | 206.026,000 |
| | w) | Adquisiciones | 800,000 | 59.050,000 | 59.850,000 | 45.980,000 |
| | x) | Subvenciones | | 874.244,000 | 874.244,000 | 548.849,000 |
| | z) | Construcciones menores | | 2.000,000 | 2.000,000 | 2.000,000 |
| 07 | | Cuotas fiscales a fondos y servicios especiales | 1.130.769,080 | | 1.130.769,080 | 931.501,000 |
| | g) | Consejo de Fomento e Investigación Agrícolas | 1.130.769,080 | | 1.130.769,080 | 931.501,000 |
| 11 | | Construcciones, obras públicas y auxilios extraordinarios | | 101.000,000 | 101.000,000 | 150.000,000 |
| | a) | Obras públicas | | 101.000,000 | 101.000,000 | 150.000,000 |
| | | TOTALES 1958 | 1.152.536,280 | 3.140.387,565 | 4.292.973,845 | |
| | | TOTALES 1957 | 945.453,840 | 1.875.889,878 | | 2.821.343,718 |