



**REPUBLICA
DE CHILE**

**LEY DE PRESUPUESTO
DEL
MINISTERIO DE
OBRAS PUBLICAS**

PARA EL AÑO 1958

**SANTIAGO
1958**

MINISTERIO DE OBRAS PÚBLICAS

D. F. L. N.o 150, de 3-VIII-53 (Orgánica).

Funciones:

- 1.—Confeccionar los planes de obras públicas y coordinar su ejecución.
- 2.—Coordinar los planes de obras públicas que se ejecuten con las instituciones fiscales y semifiscales, las empresas autónomas del Estado y en general todas las personas jurídicas con que el Estado tenga aporte de capital o representación.
- 3.—Integrar los objetivos de los planes y obras dentro de los planos regionales y planos reguladores.
- 4.—Supervigilar el cumplimiento de las obligaciones que el artículo 2.o del Decreto con Fuerza de Ley 345, de 20 de mayo de 1931, impone a las Municipalidades.

Programas y Actividades:

Los programas que ejecuta el Ministerio de Obras Públicas a través de sus servicios dependientes están contenidos en el Plan Quinquenal de Obras Públicas. Estos programas son los siguientes:

- 1.—Programas de construcción de escuelas, edificios públicos, cuarteles de carabineros, aeródromos;
- 2.—Programas de construcción de obras sanitarias consistentes en: obras de agua potable y alcantarillado;
- 3.—Programa de construcción y conservación de caminos, puentes, vías fluviales, pistas de aeródromos;
- 4.—Programas de obras de regadío tendientes a la construcción de canales, embalses, de regadío mecánico;
- 5.—Programas de ejecución, conservación y reparación de los pavimentos, de calzadas y aceras.
- 6.—Programas de expropiaciones de terrenos;
- 7.—Programas de administración de los planes de obras públicas.

Los volúmenes de trabajo que crea la ejecución de estos programas, expuesto en cifras significativas principales es el siguiente:

Descripción:	1955 real.	1956 real.	1957 est.	1958 est.
Calzadas de concreto (m2.)	695.000	735.000	650.000	600.000
Aceras (m2.)	275.000	215.000	200.000	200.000
Caminos pavimentados (Km.)	159	1.055	1.000	1.500
Puentes construídos (m.)	1.611	1.851	1.800	1.800
Canales construídos (N.o)	10	8	10	10
Embalses construídos (N.o)	3	3	5	5
Eserituras de expropiaciones (N.o) . .	375	398	252	260

Para cumplir los programas del Ministerio de Obras Públicas se cuenta con los siguientes recursos humanos:

Descripción	1956	1957	1958
Secretaría y Administración General	80	80	80
Departamento Jurídico	13	13	13
Departamento de Servicios Comunes	15	14	14
Dirección de Planeamiento	92	87	99
Dirección de Arquitectura	310	317	317
Dirección de Obras Sanitarias	1.159	1.159	1.159
Dirección de Pavimentación Urbana	776	708	708
Dirección de Riego	275	276	276
Dirección de Vialidad	960	1.266	1.317
Dirección de Obras Portuarias	98	98	98
Totales	3.778	4.018	4.081

Para el cumplimiento de los programas se cuenta con la asignación de recursos materiales, consistentes en maquinarias, equipos, etc., y la adquisición de materiales como cemento, ladrillos, ripio, arena, piedras, etc.

Los recursos financieros, destinados a movilizar los recursos humanos y materiales, a través de la organización del Ministerio y sus Servicios dependientes, son los siguientes, clasificados económicamente y sin considerar los recursos del fondo de Obras Públicas, marginado del presupuesto fiscal:

Descripción	1957		1958	
	(Millones \$ m/cte.)	(Miles de US\$)	(Millones \$ m/cte.)	(Miles de US\$)
1) Gastos Corrientes:	3.957.2	4.830.0	6.701.1	3.000
a) Gastos de Operación	3.724.6	4.830.0	6.290.7	3.000
—Remuneraciones	2.136.6	—	3.152.2	—
—Compra de Bienes	1.588.0	4.830.0	3.138.5	3.000
b) Transferencias	202.6	—	410.4	—
2) Gastos de Capital:	28.681.0	—	35.412.9	—
—Inversión directa	25.787.0	—	32.558.2	—
—Inversión indirecta	2.894.0	—	2.854.7	—
Totales	32.608.2	4.830.0	42.114.0	3.000

Organización y Administración

La estructura orgánica del Ministerio de Obras Públicas y sus Servicios dependientes es la siguiente:

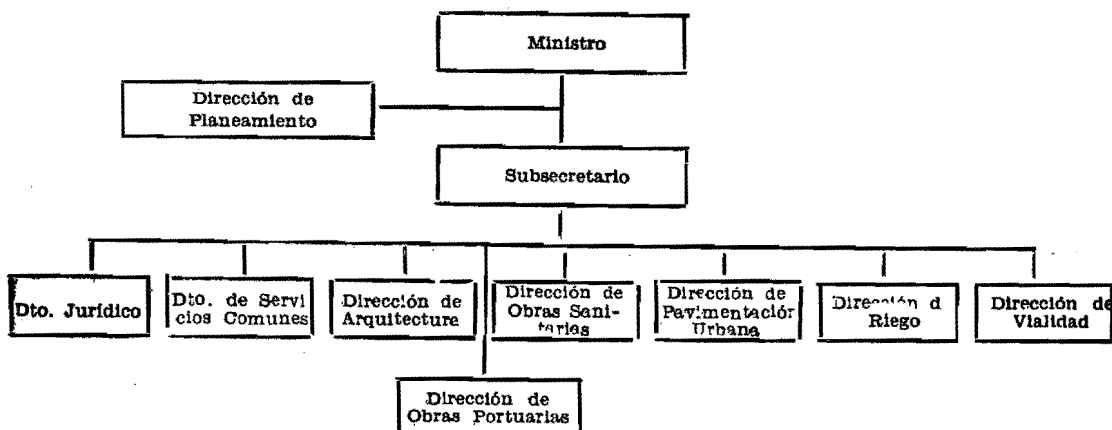

Los procedimientos y métodos establecidos para la administración del Ministerio y sus Servicios dependientes originan el siguiente volumen de trabajo administrativo:

Descripción	1956	1957	1958
	real.	est.	est.
Decretos	4.136	4.846	4.700
Resoluciones	8.343	9.366	9.856
Oficios enviados	61.338	56.840	55.900
Oficios recibidos	84.855	78.778	77.000

SECRETARIA Y ADMINISTRACION GENERAL

Legislación Presupuestaria

- DFL. N.o 150, de 3- 8-53 (Estructura Ministerio de Obras Públicas).
 Ley N.o 12.434, de 1- 2-57 (Modifica Rentas Administración Pública, establece Asignación de Estímulo y Profesional).
 Ley N.o 12.462, de 6- 7-57 (Aumenta Asignación Familiar).

Funciones del Servicio

- 1.—Colaborar directamente con el Ministro de Obras Públicas.
- 2.—Ejercer la administración del servicio interno del Ministerio.
- 3.—Conocer de todos aquellos asuntos que no correspondan a organismos técnicos determinados, y
- 4.—Estudiar y preparar todos los asuntos que deba resolver el Ministro de Obras Públicas.

Programas y Actividades

Sus actividades son las de dar curso al trabajo de secretaría, dirigir y orientar las actividades relacionadas con obras públicas dentro del país, a través de sus servicios dependientes.

El volumen de trabajo administrativo es el siguiente:

Descripción	1955	1956	1957	1958
	real.	real.	est.	est.
Decretos dictados	2.582	2.674	3.300	3.200
Resoluciones	58	76	80	80
Oficios enviados	1.660	1.048	840	900
Oficios recibidos	10.975	9.513	10.840	10.000
Providencias	8.240	6.695	7.380	7.400
Circulares	95	68	80	80
Ordenes del Servicio	15	4	5	5

Para el cumplimiento de las metas señaladas anteriormente, esta Subsecretaría de Estado cuenta con los siguientes recursos humanos:

Descripción	1956	1957	1958
Ministro	1	1	1
Subsecretario	1	1	1
Jefe de Sección	1	1	1
Subjefes de Sección	2	2	2
Taquígrafo	1	1	1
Archivero	1	1	1
Oficiales Administrativos	8	8	8
Administrador del Edificio	1	1	1
Mayordomo	1	1	1
Telefonistas	6	6	6
Choferes	3	3	3
Ascensoristas	8	8	8
Porteros	5	5	5
Totales en Subsecretaría	39	39	39

Descripción	1956	1957	1958
(Sección del Personal y Bienestar):			
Jefe de Sección	1	1	1
Oficiales Administrativos	12	12	12
Médicos	9	9	9
Dentistas	5	5	5
Visitadoras Sociales	2	2	2
Químico Farmacéutico	1	1	1
Enfermeras	7	7	7
	<hr/>	<hr/>	<hr/>
	37	37	37
(Sección Decretos):			
Jefe de Sección	1	1	1
Oficiales Administrativos	3	3	3
	<hr/>	<hr/>	<hr/>
	4	4	4
	<hr/>	<hr/>	<hr/>
Total general de funcionarios	80	80	80

Se cuenta con recursos materiales y equipo de trabajo, consistentes en máquinas, materiales, etc.

Los recursos financieros que se han empleado y programado para cumplir las metas señaladas son los que se detallan:

Descripción	1957	1958	
	Presup.	Presup.	Presup.
	Millones de \$	Millones de \$	Miles de US\$
1) Gastos Corrientes:	351.9	310.6	3.000
a) Gastos Operación	348.9	305.0	3.000
—Remuneraciones	33.5	42.3	—
—Compra de Bienes	315.4	262.7	3.000
b) Transferencias	3.0	5.6	—
2) Gastos de Capital:	2.894.0	2.854.8	—
—Inversión indirecta	2.894.0	2.854.8	—
	<hr/>	<hr/>	<hr/>
Totales	3.245.9	3.165.4	3.000

Organización y Administración

Para el cumplimiento de las funciones y metas programadas, se cuenta con la siguiente organización y estructura:

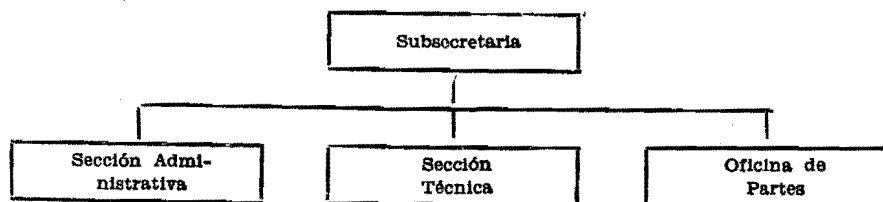

DETALLE Y COMPARACION

DETALLE				Presupuesto para 1958	Presupuesto en 1957	Totales por ítem 1958
12/01/01 Sueldos fijos						39,845,280
Grado	Designación	Sueldo Unitario	N.o de Empl.			
	Ministro	1,279,440	1	1,279,440		
2ª C.	Subsecretario	1,279,440	1	1,279,440		
Sección Administrativa						
6ª C.	Jefe de Sección	859,800	1	859,800		
2º	Subjefe Sección (1) y Oficial de Partes (1)	691,200	2	1,382,400		
3º	Oficial Administrativo Taquígrafo	658,200	1	658,200		
4º	Oficial Administrativo	610,800	1	610,800		
5º	Archivero	566,280	1	566,280		
6º	Oficial Administrativo	523,080	1	523,080		
8º	Oficial 1º	474,000	1	474,000		
9º	Oficiales 2.os	442,920	2	885,840		
10º	Oficial 3º	409,200	1	409,200		
11º	Oficiales 4.os	385,200	2	770,400		
8º	Administrador del edificio	474,000	1	474,000		
9º	Telefonistas	442,920	2	885,840		
10º	Mayordomo (1), Chofer del Ministro (1)	409,200	2	818,400		
11º	Choferes (2), Telefonistas (2)	385,200	4	1,540,800		
12º	Telefonistas	361,920	2	723,840		
14º	Ascensoristas	324,600	2	649,200		
15º	Ascensoristas (6), Porteros (5)	311,040	11	3,421,440		
Sección del Personal y Bienestar						
6ª C.	Jefe de Sección	859,800	1	859,800		
4º	Oficial Administrativo	610,800	1	610,800		
5º	Oficial Administrativo	566,280	1	566,280		
6º	Oficial Administrativo	523,080	1	523,080		
7º	Oficial Administrativo	503,280	1	503,280		
8º	Oficiales Administrativos	474,000	2	948,000		
9º	Oficiales Administrativos	442,920	2	885,840		
10º	Oficiales Administrativos	409,200	2	818,400		
11º	Oficiales Administrativos	385,200	2	770,400		

DETALLE Y COMPARACION

DETALLE			Presupuesto para 1958	Presupuesto en 1957	Totales por item 1958
12/01/01					
2º	Médico	691,200	1	691,200	
3º	Médicos (3) y Dentista (1)	658,200	4	2.632,800	
6º	Médicos (3) y Dentistas (2)	523,080	5	2.615,400	
9º	Médicos (2) y Dentistas (2)	442,920	4	1.771,680	
3º	Visitadoras Sociales	658,200	2	1.316,400	
4º	Químico Farmacéutico	610,800	1	610,800	
8º	Enfermera	474,000	1	474,000	
9º	Enfermera	442,920	1	442,920	
10º	Enfermera	409,200	1	409,200	
11º	Enfermera (1), Auxiliar de Dentista (1) y Auxiliar de Visitadora Social (1)	385,200	3	1.155,600	
12º	Auxiliar de Farmacia	361,920	1	361,920	
Sección Decretos					
6º	C. Jefe Sección	859,800	1	859,800	
2º	Subjefe de Sección	691,200	1	691,200	
4º	Oficial Administrativo	610,800	1	610,800	
7º	Oficial Administrativo	503,280	1	503,280	
Totales			80	39.845,280	30.662,160
12/01/02 Sobresueldos fijos					
					6.440,000
a)	Por años de servicio			800,000	300,000
	Diferencias de sueldos (Art. 74º del D. F. L. Nº 256, de 1953) al personal de la planta permanente	800,000			
e)	Asignación familiar			5.640,000	2.900,000
f)	Por otros conceptos				1.150,000
Totales				6.440,000	4.350,000
12/01/04 Gastos variables					
					264.359,680
a)	Personal a contrata			523,080	402,000
	Para contratar un Secretario, grado 6º, para el Ministro, de acuerdo con el Art. 91º de la Ley Nº 8,283	523,080			

DETALLE Y COMPARACION

DETALLE		Presupuesto para 1958	Presupuesto en 1957	Totales por item 1958
12/01/04				
c)	Viáticos	300,000	150,000	
d)	Jornales	900,000	650,000	
	1) Para pago de aseadores del edificio del Ministerio y dependencias y para dar cumplimiento a las leyes so- ciales	700,000		
	2) Para pago de asignación familiar	200,000		
f-1)	Pasajes y fletes en la Em- presa de los FF. CC. del Estado	300,000	100,000	
f-2)	Pasajes y fletes en empre- sas privadas	100,000	100,000	
g)	Materiales y artículos de consumo	900,000	600,000	
i-3)	Vestuario y equipo	300,000	220,000	
j)	Impresos, impresiones y pu- blicaciones	500,000	480,000	
k)	Gastos generales de oficina.....	150,000	100,000	
l)	Conservación y reparaciones.....	400,000	250,000	
v)	Varios e imprevistos	254.986,600	308.700,000	
	1) Para imprevistos	400,000		
	2) Para ayudar a la publi- cación de los Anales del Instituto de Ingenieros, con la obligación para esta re- vista de publicar los traba- jos de orden técnico que realice el personal del Mi- nisterio de Obras Públicas	200,000		
	3) Para el Servicio de Bien- estar del Ministerio de Obras Públicas, comprendiendo an- tibióticos, instrumental clí- nico, medicamentos, mate- riales de curación para Clí- nica Dental y Médica	15,000,000		
	4) Para contribuir a los gastos del servicio de ca- tastro del Instituto Geográ- fico Militar	400,000		
	5) A fin de atender los gas- tos de representación y			

DETALLE Y COMPARACION

DETALLE		Presupuesto para 1958	Presupuesto en 1957	Totales por ítem 1958
12/01/04				
otros del Ministro y Subsecretario, en sus viajes de inspección de obras a provincias con obligación de rendir cuenta a la Contraloría General de la República	400,000			
6) A la Asociación Nacional de Técnicos de Obras Públicas, para atender al funcionamiento del curso de capacitación que dicha institución mantiene	40,000			
7) Asilo de la Infancia de Antofagasta, a fin de que atienda a la prosecución de obras en reparación	4.000,000			
8) Casa del Buen Pastor, de La Serena, a fin de que atienda a la prosecución de sus construcciones	2.000,000			
9) Casa del Buen Pastor N.º 3, de Santiago, a fin de que atienda a la prosecución de las obras en construcción . .	6.000,000			
10) Casa de la Providencia de La Serena, a fin de que atienda a la prosecución de las obras en construcción . .	1.800,000			
11) Casa del Buen Pastor de Ovalle, a fin de que atienda a la prosecución de las obras en construcción	2.000,000			
12) Para atender a la habilitación de construcción de aeródromos y Clubes Aéreos de provincias, de los cuales deben destinarse \$ 3.000.000 al Club Aéreo de Antofagasta; \$ 1.000.000 al de Calama; \$ 500.000 al de Curicó; \$ 1.000.000 al de Talca; \$ 2.000.000 al de Linares; \$ 1.500.000 al de Parral; \$ 1.000.000 al de Chillán;				

DETALLE Y COMPARACION

DETALLE		Presupuesto para 1958	Presupuesto en 1957	Totales por item 1958
12/01/04				
\$ 1.000.000 para habilitar la cancha del de Quirihue; \$ 3.000.000 al Club Aéreo Universitario de Concep- ción; \$ 2.000.000 al Club Aéreo de Concepción; \$ 500.000 al de Lebu; \$ 500.000 al de Cañete; \$ 2.000.000 al de Victoria; \$ 1.000.000 al de Temuco; \$ 500.000 al de Valdivia; \$ 500.000 al de Los Lagos; \$ 500.000 al de Río Bueno; \$ 500.000 al de Purrangué; \$ 1.000.000 al de Maullín; \$ 500.000 al de Castro; \$ 500.000 al de Frutillar; \$ 1.000.000 al de Puerto Montt y \$ 1.000.000 al de Puerto Aysen	30.000,000			
13) Para dar cumplimiento a lo dispuesto en la Ley N.º 12.146, de acuerdo con la distribución fijada en dicha ley (2a. cuota)	115.000,000			
14) Centro Científico de la Vivienda de la Universidad de Chile, con el objeto de ampliar sus actividades en el catastro de materiales pa- ra la vivienda y el estudio de las características de los subsuelos en el país, con el objeto de la edificación de habitaciones obreras	20.000,000			
15) Para estudio en modelo del puerto de Constitución, para aprovechar parcial- mente las obras portuarias construidas	26.246,600			
16) Para el Instituto de In- vestigaciones Tecnológicas y de Normalización	1.500,000			
17) Cuota, según convenio				

DETALLE Y COMPARACION

DETALLE	Presupuesto para 1958	Presupuesto en 1957	Totales por ítem 1958
12/01/04			
correspondiente al Ministerio de Obras Públicas, para el levantamiento fotogramétrico de las provincias de Llanquihue, Chiloé, Aysen y Magallanes	30.000,000		
w) Adquisiciones		5.000,000	5.000,000
Adquisición de menaje para el nuevo edificio del Ministerio, auditorium y renovación de máquinas de escribir y de calcular y Kardex	5.000,000		
Totales		264.359.680	316.752,000
12/01/07 Cuotas fiscales a fondos y servicios especiales			2.854.738,720
e) Corporación de la Vivienda	1.661.940,000	2.338.720,000	
1) Aporte en conformidad a las leyes N.os 6.640, 7.750, 8.918; Art. 9.o, Ley 9.113 Art. 4º de la Ley Nº 9.385 (6a. cuota); Art. 26, de la Ley N.o 10.343 y D. F. L. N.o 285, de 1953, debiendo destinarse a las construcciones que se indican. las cantidades que se expresan: Cuerpo de Bomberos de Arica, \$ 10.000.000; Cuerpo de Bomberos de Calama. \$ 10.000.000; Cuerpos de Bomberos de la provincia de Atacama, \$ 10.000.000; Cuerpo de Bomberos de La Serena, \$ 10.000.000; templo parroquial de Peumo, \$ 4.500.000; Asociación de Básquetbol de Rengo, \$ 500,000; Templo Parroquial de Rengo, \$ 3.000.000; Cuerpo de Bomberos de Peumo, \$ 500.000; Cuerpo de Bomberos de Rengo.			

DETALLE Y COMPARACION

DETALLE		Presupuesto para 1958	Presupuesto en 1957	Totales por ítem 1958
<p>12/01/07</p> <p>\$ 500.000; Liceo San José de Requínoa, \$ 1.000.000; Club Deportivo Santa Ana de Talca, construcción de su sede social, \$ 1.000.000; Legión Militar de Talca, construcción de su sede social, \$ 1.000.000; Sociedad Beneficencia Escolar de Talca, para la Casa del Colono, \$ 1.000.000; Círculo del Personal en Retiro de las Fuerzas Armadas de Talca "Sargento Sinecio Jara Muñoz", su sede social, \$ 1.000.000; Sociedad Empleados de Talca, su sede social, \$ 1.000.000; Capilla Lircay, entrada norte de Talca, su construcción, \$ 1.000.000; Cuerpo de Bomberos de Talca, construcción cuartel central, \$ 1.000.000; Patronato Mariana Silva, de Talca, construcción colonia veraniega, \$ 1.000.000; Escuela de Niñas "María Mazzarello", de Talca, reparación y ampliación de su local, \$ 1.000.000; Colegios Salesianos de Talca, su construcción, \$ 1.000.000; Colonia Escolar de Vacaciones de Retiro, Departamento de Parral, \$ 1.000.000; Cuerpo de Bomberos de Linares, \$ 3.000.000; Cuerpo de Bomberos de Parral, \$ 1.500.000; Cuerpo de Bomberos de San Javier, \$ 1.500.000; Cuerpo de Bomberos de Villa Alegre, \$ 500.000; Club Deportivo Lister Rossel, de Li-</p>				

DETALLE Y COMPARACION

DETALLE		Presupuesto para 1958	Presupuesto en 1957	Totales por item 1958
<p>12/01/07</p> <p>nares, su sede social, \$ 1.000.000; Consejo de Deportes de Linares, su sede social, \$ 1.000.000; Colonias Escolares de Parral, \$ 500.000; Club Valentín Letelier de Cauquenes, \$ 1.000.000; Centro Cultural Universo de Talca, \$ 1.000.000; Club Razón, de Linares, \$ 1.000.000; Sociedad de Socorros Mutuos Arturo Prat, de Cauquenes, \$ 500.000; Atlético Deportivo "Cinco de Abril", de Constitución, \$ 1.000.000; Cuerpo de Bomberos de Constitución, \$ 5.500.000; Cuerpo de Bomberos de San Carlos, \$ 1.500.000; Cuerpo de Bomberos de Quirihue, \$ 1.000.000; Iglesia Parroquial de Quirihue, su terminación, \$ 2.500.000; Cuerpo de Bomberos de Chillán, \$ 3.500.000; Estadio Municipal de Bulnes, \$ 1.500.000; Cuerpo de Bomberos de Concepción, \$ 3.000.000; Sociedad de Beneficencia de Señoras de Tomé, para terminación y habilitación del Asilo de Ancianos, \$ 2.000.000; Club de la Unión de Concepción, \$ 2.000.000; Hogar de Menores Valentín Letelier, de Concepción, \$ 1.000.000; Sociedad de Socorros Mutuos Obreros "Lorenzo Arenas", de Concepción, \$ 2.000.000; Cruz Roja de Lebu, \$ 8.000.000; Cuerpo de Bomberos de Los Angeles, \$ 5.000.000; Biblioteca</p>				

DETALLE Y COMPARACION

DETALLE		Presupuesto para 1958	Presupuesto en 1957	Totales por item 1958
12/01/07				
Municipal de Victoria, \$ 5.000.000; Cuerpo de Bomberos de Traiguén, \$ 3.500,000; Cruz Roja de Traiguén, \$ 3.500.000; Pa- rroquia de Traiguén, \$ 500.000; Comunidad Fran- ciscana de Traiguén. \$ 1.000.000; Parroquia de Los Sauces, \$ 500.000; Pa- rroquia de Capitán PASTE- NE, \$ 500.000; Parroquia de Purén, \$ 500.000; Cuerpo de Bomberos de Calbuco, \$ 7.500.000; Cruz Roja de Calbuco, \$ 2.500.000; Cuer- po de Bomberos de Castro, \$ 5.000.000; Cruz Roja de Castro, \$ 5.000.000, y Cuer- po de Bomberos de Puerto Aysen, \$ 10.000,000				158.220,000
2) A la Corporación de la Vivienda, en conformidad a las siguientes leyes:				
a) Art. 13º, inciso 6º, de la Ley N.º 7,600				36.000,000
b) Ley N.º 5,601				9.500,000
c) Ley N.º 10.254, Arts. 21 y 22 y Ley N.º 11.127 . . .				300.000,000
La inversión de los fondos consignados en la letra c) del N.º 2 está sujeta al rendimiento de los respecti- vos impuestos y entradas. incluidas en las cuentas C-31-b) y C-60-h) y hasta conurrencia de dichos ren- dimientos.				
3) Aporte extraordinario a la Corporación de la Vivien- da para cumplimiento de sus planes, debiendo dar cumplimiento de preferen- cia a lo dispuesto en las le- yes N.ºs 11.635, 11.662, 11.912, 12.079 y 12.098. De-				

DETALLE Y COMPARACION

DETALLE	Presupuesto para 1958	Presupuesto en 1957	Totales por ítem 1958
12/01/07 berá construir, además, de preferencia, 29 viviendas en Tarapacá; 206 en Antofagasta; 209 en Coquimbo; 55 en Aconcagua; 1.860 en Valparaíso; 127 en Colchagua; 59 en Curicó; 50 en Maule; 214 en Ñuble, de las cuales 10 en la localidad de Ninhue; 2.150 en Concepción; 76 en Arauco; 617 en Biobío; 82 en Malleco; 66 en Cautín; 369 en Valdivia; 60 en Osorno; 200 en Llanquihue; 50 en Chiloé; 100 en Aysen y 523 en otras localidades, de las cuales 64 viviendas en Graneros ... 1.158.220,000			
m) Fundación de Viviendas y Asistencia Social 1) A la Fundación de Viviendas y Asistencia Social, de acuerdo con lo dispuesto en el Art. 2º de la Ley Nº 9.976, y Ley 11.873, debiendo darse cumplimiento a lo dispuesto en el inciso 3º del Art. 2º de la Ley Nº 9.976 1.172.800,000 (Esta cantidad está sujeta al rendimiento de la Cuenta de Ingresos C-45-a en el año 1957). 2) A la misma institución para pagar 58 educadoras de párvulos 15.000,000 3) A la misma institución para pago de arriendos ... 600,000 4) A la misma institución, para construcción y terminación de jardines infantiles en las poblaciones Lo Franco, Talcahuano, Osorno y Valdivia 4.398,720	1.192.798,720	555.360,000	
Totales	2.854.738,720	2.894.080,000	

DEPARTAMENTO JURIDICO

Legislación Presupuestaria

- DFL. N.o 150, de 3- 8-53 (Estructura Ministerio de Obras Públicas).
 Ley N.o 12.434, de 1- 2-57 (Modifica Rentas Administración Pública, establece Asignación de Estímulo y Profesional).
 Ley N.o 12.462, de 6- 7-57 (Aumenta Asignación Familiar).

Funciones del Servicio

- 1.—Tomar conocimiento y atender los asuntos legales del Ministerio de Obras Públicas y Servicios dependientes, con excepción de la atención de los de la Dirección de Pavimentación Urbana.
- 2.—Realizar la tramitación de las expropiaciones, en la forma establecida en el Decreto Reglamentario N.o 2.651, de Septiembre 6 de 1934.
- 3.—Hacer la aplicación legal del Código de Aguas.

Programas y Actividades

La inversión y volumen de los trabajos realizados y programados es la siguiente:

Descripción	1955 real.	1956 real.	1957 est.	1958 est.
Escrituras de Expropiaciones	375	398	252	260
Estudios de Títulos	335	347	288	290
Escrituras de Contratos	350	412	381	400
Informes y otros	3.286	3.110	3.279	3.200

Para el cumplimiento de las metas señaladas anteriormente, este Departamento cuenta con los siguientes recursos humanos:

Descripción	1956	1957	1958
Directores Ejecutivos	1	1	1
Abogados	5	6	6
Oficiales Administrativos	7	6	6
	<hr/> 13	<hr/> 13	<hr/> 13

Se cuenta con recursos materiales y equipo de trabajo, asignados para la ejecución de los programas.

Los recursos financieros que se han empleado y programado para cumplir las metas señaladas, son los que se expresan:

Descripción	(Millones de pesos)		
	1956 Efect.	1957 Presup.	1958 Presup.
1) Gastos Corrientes:	140.6	236.7	513.6
a) Gastos de Operación	140.2	235.7	512.2
— Remuneraciones	4.4	9.4	10.8
— Compra de Bienes	135.8	226.3	501.4
b) Transferencias	0.4	1.0	1.4
Totales	<hr/> 140.6	<hr/> 236.7	<hr/> 513.6

Organización y Administración

Para el cumplimiento de las funciones y metas programadas, se cuenta con la siguiente organización y estructura:

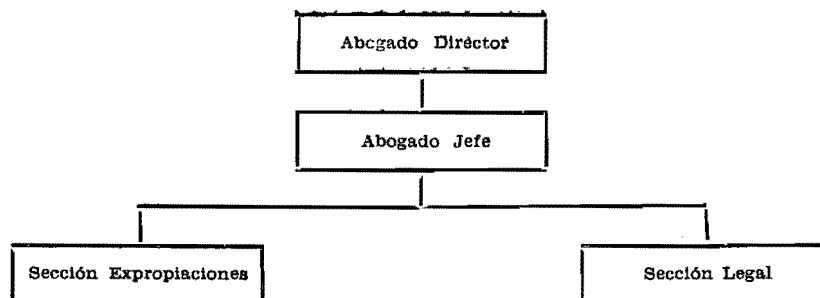

El volumen de trabajos administrativos en cumplimiento de los métodos y procedimientos establecidos de acuerdo con su organización, son los siguientes, siendo el probable para 1958, el que se indica:

Descripción	1956	1957	1958
Decretos	196	224	200
Resoluciones	205	198	200
Oficios enviados	4.227	4.972	5.000
Oficios recibidos	6.950	1.630	1.700
Expedientes formados	454	388	400
Cartas y telegramas enviados	206	262	300
Giros (órdenes de pago)	308	226	250

DETALLE Y COMPARACION

DETALLE			Presupuesto para 1958	Presupuesto en 1957	Totales por ítem 1958
12/02/01 Sueldos fijos					9.046,080
Grado	Designación	Sueldo Unitario	N.o de Empl.		
5 ^a C.	Abogado Director	921,120	1	921,120	
6 ^a C.	Abogado	859,800	1	859,800	
7 ^a C.	Abogado	799,440	1	799,440	
1 ^o	Abogado	753,720	1	753,720	
1 ^o	Agente de Expropiaciones .	753,720	1	753,720	
2 ^o	Abogado	691,200	1	691,200	
2 ^o	Procurador 2 ^o	691,200	1	691,200	
3 ^o	Procurador 3 ^o	658,200	1	658,200	
4 ^o	Oficial Administrativo	610,800	1	610,800	
5 ^o	Oficial Administrativo	566,280	1	566,280	
7 ^o	Oficial Administrativo	503,280	1	503,280	
9 ^o	Oficial Administrativo	442,920	1	442,920	

DETALLE Y COMPARACION

DETALLE			Presupuesto para 1958	Presupuesto en 1957	Totales por ítem 1958
12/02/01					
10º	Oficial Administrativo	409,200	1	409,200	
11º	Oficial Administrativo	385,200	1	385,200	
Totales			14	9.046,080	6.921,600
12/02/02 Sobresueldos fijos					2.218,000
a)	Por años de servicio			450,000	350,000
	Diferencias de sueldos (Art. 74º del D. F. L. Nº 256, de 1953)	450,000			
e)	Asignación familiar			1.368,000	1.008,000
f)	Por otros conceptos			400,000	1.340,000
	Asignación de título profesional, de acuerdo con el Art. 75º del D. F. L. Nº 256, de 1953 y 5.º de la Ley 12.434	400,000			
Totales				2.218,000	2.698,000
12/02/04 Gastos variables					502.350,000
c)	Viáticos			300,000	200,000
d)	Jornales			600,000	450,000
f-1)	Pasajes y fletes en la Empresa de los FF. CC. del Estado			120,000	120,000
f-2)	Pasajes y fletes en empresas privadas			120,000	120,000
g)	Materiales y artículos de consumo			500,000	500,000
i-3)	Vestuario y equipo			100,000	100,000
j)	Impresos, impresiones y publicaciones			300,000	300,000
	Para impresos, impresiones y publicaciones del servicio y para adquirir directamente libros y revistas de carácter técnico	300,000			
k)	Gastos generales de oficina			40,000	40,000
l)	Conservación y reparaciones			50,000	50,000
v)	Varios e imprevistos			500.040,000	225.040,000
	1) Para imprevistos	40,000			

DETALLE Y COMPARACION

DETALLE	Presupuesto para 1958	Presupuesto en 1957	Totales por ítem 1958
12/02/04			
2) Para pago de expropiaciones decretadas	500.000,000		
Los fondos correspondientes al N.º 2 de esta letra que no se hayan invertido en su totalidad al 31 de diciembre, no pasarán a Rentas Generales, sino se contabilizarán en la Cuenta de Reserva.			
w) Adquisiciones	180,000	180,000	
Totales	502.350,000	227,100,000	

DEPARTAMENTO DE SERVICIOS COMUNES**Legislación Presupuestaria**

DFL. N.º 150, de 3- 8-53 (Estructura Ministerio de Obras Públicas);

Ley N.º 12.434, de 1- 2-57 (Modifica Rentas Administración Pública, establece Asignación de Estímulo y Profesional).

Ley N.º 12.462, de 6- 7-57 (Aumenta Asignación Familiar).

Funciones del Servicio

- 1.—Correlaciona el Ministerio de Obras Públicas y las Direcciones de su dependencia.
- 2.—Fiscaliza las obras que se ejecutan en el país.

Programas y Actividades

Los programas principales son los siguientes:

- 1.—Programas de Radiocomunicaciones de Norte a Sur del país.
- 2.—Programas de Aviación para el transporte de funcionarios del Ministerio de Obras Públicas y en el reconocimiento de trabajos de Aerofotogrametría.
- 3.—Programa en la construcción de edificios, obras de riego, ferroviarias, etc. y asimismo, ejecuta obras que se le encomiendan.
- 4.—Programa de importaciones, seguros marítimos de todas las mercaderías importadas por las distintas Direcciones del Ministerio.

Para el cumplimiento de sus fines señalados anteriormente, la Dirección de este Departamento contó con los siguientes recursos humanos:

Descripción	1956	1957	1958
Director Ejecutivo	1	1	1
Ingenieros Visitadores	3	3	3
Arquitectos Visitadores	2	2	2
Oficiales Administrativos	5	4	4
Radio Técnicos	3	3	3
Técnico Piloto	1	1	1
	15	14	14

Los recursos materiales y equipo de trabajo, consta en inmuebles, máquinas de escribir, etc.

Los recursos financieros que se han empleado y programado para cumplir las metas señaladas son los que se indican:

Descripción	(Millones de pesos)		
	Efect. 1956	Presup. 1957	Presup. 1958
1) Gastos Corrientes:	84.5	123.1	125.7
a) Gastos Operación	84.0	121.9	124.3
— Remuneraciones	70.3	104.6	58.7
— Compra de Bienes	13.7	17.3	65.6
b) Transferencias	0.5	1.2	1.4
Totales	84.5	123.1	125.7

Organización y Administración

Para el cumplimiento de las funciones y fines programados se cuenta con la siguiente organización y estructura:

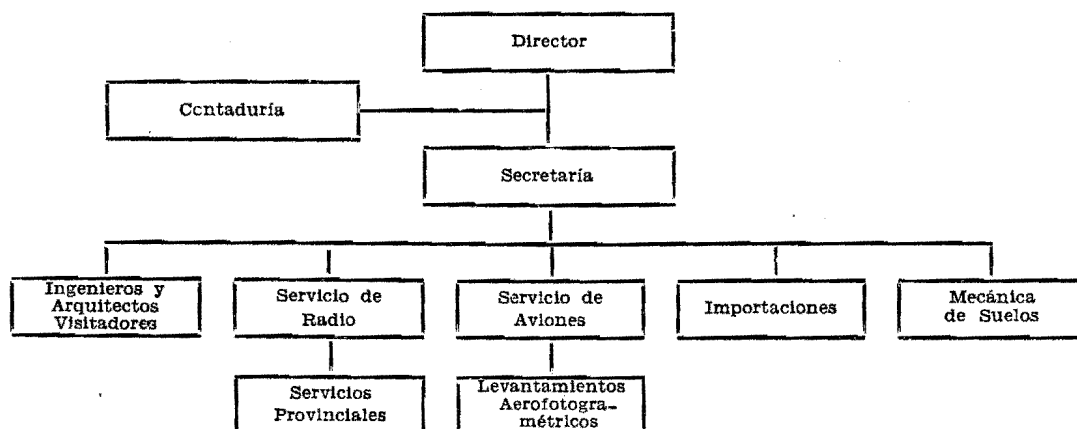

El volumen de trabajos administrativos en cumplimiento de los métodos y procedimientos establecidos, de acuerdo con su organización, son los siguientes, siendo probable para 1958 el que se expresa:

Descripción	1956 real.	1957 est.	1958 est.
Resoluciones	40	43	50
Oficios enviados	806	870	900
Oficios recibidos	534	554	600
Providencias	59	62	80
Circulares	73	68	70
Giros (Ordenes de pago)	328	554	600
Radiogramas recibidos	9.657	10.822	11.000
Radiogramas transmitidos	9.345	11.140	12.000

DETALLE Y COMPARACION

DETALLE				Presupuesto para 1958	Presupuesto en 1957	Totales por ítem 1958
12/03/01 Sueldos fijos						11.018,640
Grado	Designación	Sueldo Unitario	N.o de Empl.			
3ª C.	Ingeniero Director	1.096,440	1	1.096,440		
6ª C.	Ingenieros Visitadores (5), Arquitectos Visitadores (2)	859,800	7	6.018,600		
4º	Técnico Piloto (1), Radio- Técnico (1)	610,800	2	1.221,600		
5º	Radiotécnico	566,280	1	566,280		
6º	Radiotécnico (1), Técnico Piloto Aviador (1)	523,080	2	1.046,160		
5º	Oficial Administrativo	566,280	1	566,280		
7º	Oficial Administrativo .. .	503,280	1	503,280		
Totales			15	11.018,640	8.412,960	
12/03/02 Sobresueldos fijos						3.571,300
a)	Por años de servicio			1.139,300	900,000	
	Diferencias de sueldos (Art. 74º del D. F. L. Nº 256, de 1953) .. .	1.139,300				
e)	Asignación familiar			1.472,000	1.200,000	
f)	Por otros conceptos			960,000	1.410,000	
	Asignación de título pro- fesional, de acuerdo con el Art. 75º del D. F. L. N.º 256, de 1953, y 5.º de la Ley 12.434	960,000				
Totales				3.571,300	3.510,000	
12/03/04 Gastos variables						111.153,500
a)	Personal a contrata			5.724,960	1.950,000	
b)	Gratificaciones y premios			2.000,000	670,000	
	Para pagar la asignación familiar al personal contra- tado .. .	2.000,000				
c)	Viáticos			1.300,000	1.000,000	
d)	Jornales			36.598,540	90.200,000	
	1) Para pago de jornales y asignación familiar .. .	10.000,000				
	2) Para completar el pago de la asignación familiar de					

DETALLE Y COMPARACION

DETALLE		Presupuesto para 1958	Presupuesto en 1957	Totales por ítem 1958
12/03/04				
	los obreros que trabajan en las obras que se ejecutan por administración	26.598,540		
f-1)	Pasajes y fletes en la Empresa de los FF. CC. del Estado	250,000	250,000	
f-2)	Pasajes y fletes en empresas privadas	50,000	50,000	
g)	Materiales y artículos de consumo	5.000,000	2.500,000	
	Para adquisición de materiales y artículos de consumo incluyendo la calefacción del edificio del Ministerio	5.000,000		
i-3)	Vestuario y equipo	150,000	60,000	
j)	Impresos, impresiones y publicaciones	50,000	43,500	
k)	Gastos generales de oficina	30,000	30,000	
l)	Conservación y reparaciones	100,000	100,000	
m)	Mantenimiento de vehículos motorizados	2.500,000	2.000,000	
r)	Consumos de electricidad, agua, teléfonos y gas	16.500,000	9.000,000	
	1) Electricidad y gas	10.000,000		
	2) Agua potable	2.000,000		
	3) Teléfonos	4.500,000		
v)	Varios e imprevistos	40.300,000	3.000,000	
	1) Para imprevistos	300,000		
	2) Mantenimiento servicio aviones	30.000,000		
	3) Mantenimiento servicio radio	10.000,000		
w)	Adquisiciones	600,000	300,000	
	Adquisición de menaje, máquinas, escritorios, etc.	600,000		
Totales		111.153,500	111.153,500	

DIRECCION DE PLANEAMIENTO

Legislación Presupuestaria

- D.F.L. N.o 150, de 3-8 -1953. (Estructura del Ministerio de Obras Públicas).
 Ley N.o 12.434, de 1º-2-1957. (Modifica Rentas Administración Pública y establece Asignación de Estímulo y Profesional).
 Ley N.o 12.462, de 6-7-1957. (Aumenta Asignación Familiar).

Funciones del Servicio

- 1.—Investigar, recopilar y ordenar todos los antecedentes e informaciones necesarios al planeamiento.
- 2.—Realizar diversos estudios sobre planeamientos cuya ejecución corresponda al Ministerio de Obras Públicas.
- 3.—Realizar la coordinación de todos los estudios de obras que se proyecten o precisen proyectarse por todas aquellas instituciones creadas por Ley en que el Estado tenga aportes o representación, cuyos objetivos deban integrarse e incidir dentro de una Planificación Territorial.
- 4.—Estudiar la coordinación de las obras públicas no previstas en la Ley Orgánica del Ministerio, que le encomiende el Supremo Gobierno.
- 5.—Confeccionar proyectos definitivos de aeródromos, sin perjuicio de la intervención que le corresponda a la Dirección del Tránsito Aéreo, etc.
- 6.—Realizar los estudios y formular el plan nacional de la vivienda.
- 7.—Confeccionar los planos regionales e intercomunales.
- 8.—Supervigilar la confección de los planos reguladores comunales.
- 9.—Confección de los planes quinquenales de obras públicas y de planes especiales que sean de interés para el país.

Programas y Actividades

Los principales programas que realiza esta Dirección son los siguientes:

- 1.—Programas de estudios de los recursos humanos y materiales con que cuenta el país para las obras públicas.
- 2.—Programa de revisión y actualización del Plan Quinquenal de Obras Públicas.
- 3.—Programas de investigaciones sobre la vivienda.
- 4.—Programas de revisión y actualización de los Planos Reguladores.

Para el cumplimiento de los programas la Dirección cuenta con los siguientes recursos humanos:

Descripción	1956	1957	1958
Directores Ejecutivos	1	1	1
Ingenieros y Ayudantes	27	24	28
Arquitectos	6	6	6
Oficiales Administrativos	31	30	35
Técnicos y Dibujantes	27	26	29
	—	—	—
	92	87	99

Se cuenta con recursos materiales y equipo de trabajo asignados al cumplimiento de los programas:

Los recursos financieros que se han empleado y programado para cumplir las metas señaladas, son los que se expresan:

Descripción	(Millones de \$)		
	1956 Efect.	1957 Presup.	1958 Presup.
1) Gastos Corrientes	39.7	369.1	646.5
a) Gastos Operación	39.0	367.7	643.7
— Remuneraciones	34.9	56.3	92.0
— Compra de Bienes	4.1	311.4	551.7
b) Transferencias	0.7	1.4	2.8
Totales	39.7	369.1	646.5

Para el cumplimiento de las funciones y fines programados se cuenta con la siguiente organización y estructura:

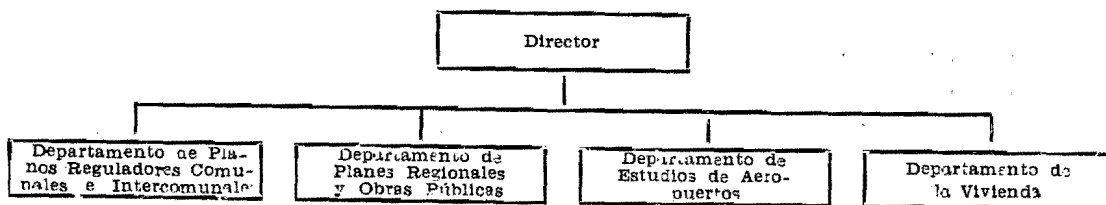

El volumen de los trabajos administrativos en cumplimiento de los métodos y procedimientos establecidos de acuerdo con su organización, son los siguientes, siendo probable para 1958 el que se indica:

Descripción	1956 real	1957 est.	1958 est.
Resoluciones	97	102	100
Oficios enviados	1.306	1.506	1.500
Oficios recibidos	1.800	2.542	2.500
Circulares	44	16	20
Cartas y Telegramas enviados	119	140	150
Giros (Ordenes de Pago)	251	208	300

DETALLE Y COMPARACION

DETALLE			Presupuesto para 1958	Presupuesto en 1957	Totales por ítem 1958
12/04/01 Sueldos fijos					23.334,480
Grado	Designación	Sueldo Unitario	N.o de Empl.		
3ª C.	Ingeniero o Arquitecto Director	1.096,440	1	1.096,440	
5ª C.	Ingenieros o Arquitectos Jefes	921,120	3	2.763,360	
6ª C.	Ingenieros o Arquitectos ..	859,800	3	2.579,400	
7ª C.	Ingenieros o Arquitectos ..	799,440	2	1.598,880	
1º	Ingenieros o Arquitectos .	753,720	2	1.507,440	
2º	Ingenieros o Arquitectos ..	691,200	2	1.382,400	
3º	Ingenieros o Arquitectos ..	658,200	2	1.316,400	
7ª C.	Técnico	799,440	1	799,440	
1º	Técnicos	753,720	2	1.507,440	
3º	Técnicos	658,200	2	1.316,400	
5º	Técnicos	566,280	2	1.132,560	
7º	Técnicos	503,280	2	1.006,560	
8º	Técnico	474,000	1	474,000	
9º	Técnico	442,920	1	442,920	
1º	Oficial Administrativo ..	753,720	1	753,720	
3º	Oficial Administrativo ..	658,200	1	658,200	
5º	Oficial Administrativo ..	566,280	1	566,280	
6º	Oficiales Administrativos .	523,080	2	1.046,160	
7º	Oficial Administrativo ..	503,280	1	503,280	
8º	Oficial Administrativo ..	474,000	1	474,000	
10º	Oficial Administrativo ..	409,200	1	409,200	
Totales			34	23.334,480	17.839,680
12/04/02 Sobresueldos fijos					6.020,000
a)	Por años de servicio			500,000	300,000
	Diferencias de sueldos (Art. 74º del D. F. L. Nº 256, de 1953)	500,000			
b)	Por residencia en ciertas zonas			1.500,000	
e)	Asignación familiar			2.820,000	1.400,000
f)	Por otros conceptos			1.200,000	2.950,000
	Asignación de título profesional, de acuerdo con el Art. 75º del D. F. L. N.º 256, de 1953, y 5.º de la Ley 12.434	1.200,000			
Totales				6.020,000	4.650,000

DETALLE Y COMPARACION

DETALLE		Presupuesto para 1958	Presupuesto en 1957	Totales por ítem 1958
12/04/04 Gastos variables				617.152.440
a)	Personal a contrata	50.221,360	28.305,00	
	1) Personal a contrata 40.221,360			
	2) Honorarios 10.000,000			
b)	Gratificaciones y premios	6.352,000	2.700,000	
	1) Asignación familiar y asignación de título profes- sional al personal contrata- do 5.652,000			
	2) Asignación de traslado, según el artículo 100, del DFL. 256, de 1953 700,000			
c)	Viáticos	3.600,000	1.400,000	
d)	Jornales	5.300,000	2.800,000	
	Para el pago de jornales y asignación familiar de obre- ros 5.300,000			
f-1)	Pasajes y fletes en la Em- presa de los FF. CC. del Es- tado	1.500,000	750,000	
f-2)	Pasajes y fletes en empre- sas privadas	1.200,000	600,000	
g)	Materiales y artículos de consumo	2.000,000	1.200,000	
i-3)	Vestuario y equipo	180,000	100,000	
j)	Impresos, impresiones y pu- blicaciones	6.250,000	5.000,000	
	1) Para impresos e impre- siones y otros medios de publicidad 5.500,000			
	2) Para adquirir directa- mente libros y revistas de carácter técnico 750,000			
k)	Gastos generales de oficina	250,000	150,000	
l)	Conservación y reparacio- nes	500,000	300,000	
m)	Mantenimiento de vehículos motorizados	1.500,000	750,000	
r)	Consumos de electricidad, agua, teléfonos y gas	100,000	
v)	Varios e imprevistos	535.199,080	300,055,000	
	1) Varios e imprevistos 200,000			
	2) Para dar cumplimiento			

DETALLE Y COMPARACION

DETALLE		Presupuesto para 1958	Presupuesto en 1957	Totales por ítem 1958
12/04/04				
al Art. 80° de la Ley N°				
12,084	300.000,000			
3) Para cubrir los gastos provenientes de las obligaciones contraídas en el protocolo adicional del Convenio Comercial Chileno-Argentino del 28-V-57, y cancelación de deudas al F. C. de Antofagasta a Bolivia, en virtud del Convenio firmado por la ex Dirección General de Obras Públicas para mantener en servicio el F. C. Internacional de Antofagasta a Salta	40.000,000			
4) Subvención o gastos para la confección de los Planos Regionales Intercomunales y Reguladores. La distribución de estos fondos se hará por decreto, destinando los fondos necesarios para estudio y planeamiento terminación plano regulador comuna de Osorno y ubicación y planificación de Caleta de Pescadores de Bahía Mansa	30.000,000			
5) Gastos en la elaboración de proyectos de aeropuertos y del Plan Nacional	5.000,000			
6) Gastos que demande el estudio en el terreno y confección del Plan de Desarrollo de Magallanes, Aysén y Chiloé Continental	30.000,000			
7) Gastos que represente el estudio en el terreno y confección de un plan del Norte Grande	25.000,000			
8) Habilitación de aeropuertos, cuyos fondos se distribuyen por Decreto Supremo, de acuerdo con la Jun-				

DETALLE Y COMPARACION

DETALLE	Presupuesto para 1958	Presupuesto en 1957	Totales por ítem 1958
12/04/04			
ta Permanente de Aeródromos, dando prioridad a los Aeródromos de Chiloé Continental, Aysén, Magallanes, Calama, San Ramón, en Chillán; Victoria, Traiguén, Natre, en Temuco; Osorno y Castro	104.999,080		
w) Adquisiciones	3.000,000	2.500,000	
Totales	617,152,440	346.610,000	

DIRECCION DE ARQUITECTURA

Legislación Presupuestaria

- D.F.L. N.o 150, de 3-8-1953. (Estructura del Ministerio de Obras Públicas).
 Ley N.o 12.434, de 1º-2-1957. (Modifica Rentas Administración Pública y establece Asignación de Estímulo y Profesional).
 Ley N.o 12.462, de 6-7-1957. (Aumenta Asignación Familiar).

Funciones del Servicio

Tiene a su cargo el estudio, construcción y conservación de los edificios públicos; el estudio y construcción de los edificios de aeropuertos, que ejecute el Ministerio con fondos fiscales o con recursos que se pongan a su disposición; la supervigilancia del cumplimiento de la Ley de Construcciones y Urbanizaciones y el control en la materialización de los Planos Reguladores y sus ordenanzas locales.

Programas y Actividades

Los principales programas que ejecuta esta Dirección son los siguientes:

- 1.—Programas de construcción, reparación y ampliación de edificios fiscales.
- 2.—Programas de construcción, reparación y ampliación de escuelas y liceos secundarios.
- 3.—Programas de construcción, reparación y ampliación cuarteles.
- 4.—Programas de construcción, reparación y ampliación de Cárceles y Penitenciarías.
- 5.—Programas de construcción, reparación y ampliación de estadios deportivos.
- 6.—Programas de construcción de aeródromos.

Para el cumplimiento de las metas señaladas anteriormente, la Dirección contó con los siguientes recursos humanos:

Descripción	1956	1957	1958
Directores Ejecutivos	1	1	1
Arquitectos Jefes	4	4	4
Arquitectos	57	64	64
Ingenieros	5	5	5
Constructores Civiles	15	16	16
Técnicos	79	66	66
Oficiales Técnicos	28	12	12
Oficiales Administrativos	110	142	142
Porteros	6	5	5
Chcferes	5	2	2
	310	317	317

Se cuenta con recursos materiales y equipos de trabajo destinados a ejecutar los programas.

Los recursos financieros que se han empleado y programado para cumplir las metas señaladas, son los que se expresan:

Descripción	(Millones de \$)		
	Efect. 1956	Presup. 1957	Presup. 1958
1) Gastos Corrientes	147.6	183.0	262.0
a) Gastos Operación	136.8	164.0	239.0
— Remuneraciones	124.6	124.0	163.2
— Compra de Bienes	12.2	40.0	75.8
b) Transferencias	10.8	19.0	23.0
2) Gastos de Capital	2.256.3	3.165.4	4.663.0
Inversión Directa	2.256.3	3.165.4	4.663.0
Totales	2.403.9	3.348.4	4.925.0

Organización y Administración

Para el cumplimiento de las funciones y fines programados se cuenta con la siguiente organización y estructura:

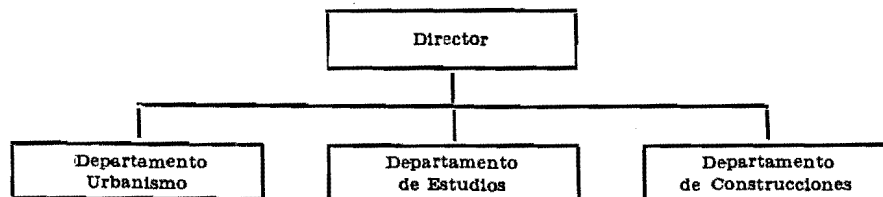

El volumen de los trabajos administrativos, en cumplimiento de los métodos y procedimientos establecidos de acuerdo con su organización, son los siguientes, siendo el probable para 1958, el que se indica:

Descripción	1956	1957	1958
Resoluciones	724	752	750
Oficios enviados	2.309	1.654	1.600
Oficios recibidos	6.565	5.176	5.200
Providencias	930	512	500
Circulares	120	104	100
Ordenes del Servicio	105	68	70
Cartas y Telegramas enviados	6.011	3.779	3.700
Giros (Ordenes de Pagos)	1.743	1.255	1.250

DETALLE Y COMPARACION

DETALLE			Presupuesto para 1958	Presupuesto en 1957	Totales por ítem 1958
12/05/01 Sueldos fijos					114.341,040
Grado	Designación	Sueldo Unitario	N.o de Empl.		
3ª C.	Arquitecto Director	1.096,440	1	1.096,440	
5ª C.	Arquitectos Jefes	921,120	4	3.684,480	
6ª C.	Arquitectos	859,800	8	6.878,400	
7ª C.	Arquitectos	799,440	11	8.793,840	
1º	Arquitectos	753,720	14	10.552,080	
2º	Arquitectos	691,200	11	7.603,200	
3º	Arquitectos Ayudantes	658,200	8	5.265,600	
6ª C.	Ingeniero	859,800	1	859,800	
7ª C.	Ingeniero	799,440	1	799,440	
1º	Ingeniero	753,720	1	753,720	
2º	Ingeniero	691,200	1	691,200	
3º	Ingeniero Ayudante	658,200	1	658,200	
7ª C.	Constructor Civil	799,440	1	799,440	
1º	Constructor Civil	753,720	1	753,720	
2º	Constructores Civiles	691,200	2	1.382,400	
3º	Constructores Civiles	658,200	2	1.316,400	
4º	Constructores Civiles	610,800	2	1.221,600	
5º	Constructores Civiles	566,280	3	1.698,840	
6º	Constructores Civiles	523,080	3	1.569,240	
7ª C.	Técnico	799,440	1	799,440	
1º	Técnico	753,720	1	753,720	
2º	Técnicos	691,200	2	1.382,400	
3º	Técnicos	658,200	3	1.974,600	
4º	Técnicos	610,800	4	2.443,200	
5º	Técnicos	566,280	5	2.831,400	
6º	Técnicos	523,080	8	4.184,640	
7º	Técnicos	503,280	9	4.529,520	
8º	Técnicos	474,000	9	4.266,000	
9º	Técnicos	442,920	10	4.429,200	
10º	Oficiales Técnicos	409,200	8	3.273,600	
11º	Oficiales Técnicos	385,200	6	2.311,200	
12º	Oficiales Técnicos	361,920	5	1.809,600	
7ª C.	Oficial Administrativo	799,440	1	799,440	
1º	Oficial Administrativo	753,720	1	753,720	
2º	Oficiales Administrativos	691,200	2	1.382,400	
3º	Oficiales Administrativos	658,200	3	1.974,600	
4º	Oficiales Administrativos	610,800	3	1.832,400	
5º	Oficiales Administrativos	566,280	4	2.265,120	
6º	Oficiales Administrativos	523,080	4	2.092,320	
7º	Oficiales Administrativos	503,280	5	2.516,400	
8º	Oficiales Administrativos	474,000	5	2.370,000	
9º	Oficiales Administrativos	442,920	4	1.771,680	

DETALLE Y COMPARACION

DETALLE			Presupuesto para 1958	Presupuesto en 1957	Totales por ítem 1958
12/05/01					
10º	Oficiales Administrativos .	409,200	4	1.636,800	
11º	Oficiales Administrativos .	385,200	3	1.155,600	
12º	Oficiales Administrativos .	361,920	3	1.085,760	
13º	Oficiales Administrativos .	344,520	2	689,040	
14º	Oficiales Administrativos .	324,600	2	649,200	
Totales			193	114,341,040	87.628,440
12/05/02 Sobresueldos fijos					
42.900,000					
a)	Por años de servicio			5.000,000	3.500,000
	Diferencias de sueldos (Art. 74º del D. F. L. Nº 256, de 1953)	5.000,000			
b)	Por residencia en ciertas zonas			7.400,000	6.000,000
e)	Asignación familiar			23.000,000	19.000,000
f)	Por otros conceptos			7.500,000	11.500,000
	Asignación de título profe- sional, de acuerdo con el Art. 75, del DFL. N.º 256, de 1953, y 5.º de la Ley 12.434	7.500,000			
Totales				42.900,000	40.000,000
12/05/04 Gastos variables					
104.750,000					
b)	Gratificaciones y premios			2.500,000	1.400,000
	Para pagar gratificación de traslado	2.500,000			
c)	Viáticos			16.000,000	9.000,000
d)	Jornales			10.500,000	5.000,000
	1) Para pago de salarios de porteros y aseadores de la Dirección de Arquitectura .	8.500,000			
	2) Asignación familiar obre- ros	2.000,000			
f-1)	Pasajes y fletes en la Em- presa de los FF. CC. del Es- tado			9.000,000	4.500,000
f-2)	Pasajes y fletes en empre- sas privadas			7.000,000	3.000,000
g)	Materiales y artículos de consumo			16.000,000	8.000,000
i-3)	Vestuario y equipo			1.500,000	700,000

DETALLE Y COMPARACION

DETALLE	Presupuesto para 1958	Presupuesto en 1957	Totales por ítem 1958
12/05/04			
j) Impresos, impresiones y publicaciones	5.000,000	2.000,000	
1) Para impresos e impresiones del servicio 4.600,000			
2) Para adquirir directamente libros y revistas de carácter técnico 400,000			
k) Gastos generales de oficina	900,000	600,000	
m) Mantenimiento de vehículos motorizados	16.000,000	8.000,000	
p) Previsión y patentes	350,000	250,000	
r) Consumos de electricidad, agua, teléfonos y gas	2.000,000	900,000	
1) Electricidad y gas, por Aprovevisionamiento, incluso pago facturas de ENDESA 1.000,000			
2) Agua potable	250,000		
3) Teléfonos	750,000		
v) Varios e imprevistos	6.000,000	4.000,000	
1) Varios e imprevistos .. 4.000,000			
2) Para la revista de Arquitectura 2.000,000			
w) Adquisiciones	12.000,000	8.000,000	
Totales	104.750,000	55.350,000	
12/05/11 Construcciones, obras públicas y auxilios extraordinarios			4.663.000,000
a) Obras públicas	4.663.000,000	3.165.435,560	
1) Construcción, reparación y ampliación de edificios fiscales, incluyéndose \$ 20.000.000 para reparaciones de edificios del Buen Pastor; \$ 5.000.000 para Monumentos Históricos, previo informe del Consejo de Monumentos Nacionales; \$ 10.000.000 para reparaciones edificio Congreso Nacional 110.000,000			

DETALLE Y COMPARACION

DETALLE		Presupuesto para 1953	Presupuesto en 1957	Totales por ítem 1958
<p>12/05/11</p> <p>2) Para construcciones deportivas en el país, debiendo invertirse \$ 952.000 en el Club Deportivo Sokol, de Antofagasta; \$ 952.000 en el Club Deportivo Rencort, de Antofagasta; \$ 952.000 en el campo deportivo del Centro de ex Alumnos del Instituto Comercial de Antofagasta; \$ 952.000 en el Club Deportivo Liceo de Antofagasta; \$ 952.000 en el Centro Deportivo y Social Ferroviario de Antofagasta; \$ 4.760.000 en un estadio en el barrio obrero de Santa Inés, de Viña del Mar; \$ 2.380.000 en dotar de alumbrado el Estadio Municipal de Melipilla; \$ 1.428.000 en el Estadio La Granja, de Curicó; \$ 476.000 en el Estadio de Hualañé; \$ 476.000 en el de Licantén; \$ 2.380.000 en el Estadio Fiscal de Talca, para tribunas y mejoras del ring de box; \$ 476.000 en el Estadio de Longaví; \$ 476.000 en el de Colbún; \$ 476.000 en el de Villa Alegre; \$ 1.904.000 en el de Parral; \$ 476.000 en el de San Javier; \$ 476.000 en el de Retiro; \$ 476.000 en el de Yerbas Buenas; \$ 952.000 en el Estadio Municipal de Quirihue; \$ 1.428.000 en la cancha de básquetbol del Club Deportivo Unión, de San Carlos; \$ 2.380.000 en el gimnasio cerrado de Quirihue; \$ 7.140.000 en el Cam-</p>				

DETALLE Y COMPARACION

DETALLE	Presupuesto para 1958	Presupuesto en 1957	Totales por ítem 1958
12/05/11			
po Municipal de Deportes de Concepción; \$ 1.428.000 en el Estadio de Traiguén; \$ 952.000 en el de Los Sau- ces; \$ 2.380.000 en el Esta- dio Municipal de Victoria; \$ 2.380.000 en el de Pitruñ- quén; \$ 952.000 en el del Club Unión Deportivo de San José de la Mariquina; \$ 476.000 en el del Club Chi- le Deportivo de la misma ciudad; \$ 476.000 en el del Club Deportivo de Máfil; \$ 476.000 en el de Lanco; \$ 476.000 en el de la Univer- sidad Austral; \$ 476.000 en el de Futrono; \$ 476.000 en el de Los Lagos; \$ 476.000 en el de Panguipulli; \$ 476.000 en el de la Escue- la Normal de Valdivia, y \$ 4.760.000 en el Estadio de Puerto Montt"	50.000,000		
PROVINCIA DE TARAPACA			
3) Liceo de Niñas de Iqui- que	50.000,000		
4) Liceo de Niñas de Ari- ca	30.000,000		
5) Escuela Agrícola de Aza- pa	20.000,000		
6) Edificios públicos y otras obras, incluso edificios para Carabineros	5.000,000		
PROVINCIA DE ANTOFAGASTA			
7) Liceo Coeducacional de Tocopilla	60.000,000		
8) Escuela de Minas de An- tofagasta	20.000,000		
9) Regimiento Esmeralda . .	20.000,000		

DETALLE Y COMPARACION

DETALLE		Presupuesto para 1958	Presupuesto en 1957	Totales por ítem 1958
12/05/11				
10) Edificios públicos y otras obras, incluso edificio para Carabineros, debiendo destinarse \$ 3.000.000 a la Escuela Hogar Superior N° 19 "Pedro Aguirre Cerda", de Taltal	5.000,000			
PROVINCIA DE ATACAMA				
11) Liceo Coeducacional de Vallenar	20.000,000			
12) Escuela N° 2 de Niñas de Vallenar	10.000,000			
13) Edificios públicos y otras obras, incluso edificio para Carabineros	5.000,000			
PROVINCIA DE COQUIMBO				
14) Liceo de Niñas de Ovalle	20.000,000			
15) Cárcel y Juzgado de Ovalle	10.000,000			
16) Cárcel y Juzgado de Illapel	10.000,000			
17) Carabineros de Salamanca	10.000,000			
18) Edificios Públicos y otras obras, incluso edificio para Carabineros	5.000,000			
PROVINCIA DE ACONCAGUA				
19) Escuela Industrial de San Felipe	60.000,000			
20) Liceo de Hombres de San Felipe	20.000,000			
21) Liceo Mixto de Los Andes	3.000,000			
22) Edificios públicos y otras obras, incluso edificio para Carabineros	5.000,000			

DETALLE Y COMPARACION

DETALLE		Presupuesto para 1958	Presupuesto en 1957	Totales por item 1958
12/05/11				
PROVINCIA DE VALPARAISO				
23) Liceo de Niñas N° 1, de Valparaíso	20.000,000			
24) Liceo de Niñas N° 2, de Valparaíso	30.000,000			
25) Palacio Presidencial, de Viña del Mar	10.000,000			
26) Casa de Menores, de Valparaíso	10.000,000			
27) Escuela Industrial, de La Calera	20.000,000			
28) Edificios públicos y otras obras, incluso edificio para Carabineros, debiendo destinarse \$ 3.000.000 al Cuartel de Carabineros de San Fco. de Limache	10.000,000			
PROVINCIA DE SANTIAGO				
29) Liceo José Victorino Lastarria	40.000,000			
30) Ministerio de Obras Pú- blicas	100.000,000			
31) Ministerio de Hacienda	400.000,000			
32) Estadio Nacional	50.000,000			
33) Carabineros Grupo Ma- cul	20.000,000			
34) Retén de Carabineros de Buzeta	10.000,000			
35) Escuela Industrial de Melipilla	15.000,000			
36) Biblioteca Nacional . .	20.000,000			
37) Palacio de la Moneda . .	10.000,000			
38) Carabineros y Prefectura Oriente	25.000,000			
39) Cuarteles de Bomberos de Cisterna, Nuñoa y San Miguel	15.000,000			
40) Estadio Recoleta Joa- quín Cabezas	10.000,000			

DETALLE Y COMPARACION

DETALLE		Presupuesto para 1958	Presupuesto en 1957	Totales por ítem 1958
12/05/11				
41) Edificios públicos y otras obras, incluso edificio para Carabineros, debiendo invertirse \$ 6.000,000 en adaptar y reparar el edificio en que actualmente funciona el Liceo de Hombres N° 10 de Santiago y algunos de los edificios expropiados por ley N° 12.568 para destinarlos a habitación para el personal; \$ 5.000,000 en el Politécnico de San Bernardo; \$ 2.000,000 en el Cuartel de Carabineros de Quilicura y dándose preferencia a los Cuarteles de Carabineros en construcción en El Paico (comuna de El Monte); y en Alhué	20.000,000			
42) Para dar cumplimiento al Inc. 3° del Art. 47° de la Ley 12.462	1.200.000,000			
43) Estadio Chile	50.000,000			
PROVINCIA DE O'HIGGINS				
44) Casa de Socorros de San Francisco de Mostazal	10.000,000			
45) Edificios públicos y otras obras, incluso edificio para Carabineros	5.000,000			
46) Escuela Primaria de Graneros, directamente o mediante la suscripción de acciones de la Sociedad Constructora de Establecimientos Educativos	10.000,000			
47) Escuela Primaria N° 9, de Rancagua, directamente				

DETALLE Y COMPARACION

DETALLE		Presupuesto para 1958	Presupuesto en 1957	Totales por ítem 1958
12/05/11				
o mediante la suscripción de acciones de la Sociedad Constructora de Establecimientos Educativos	10.000,000			
48) Escuela Primaria de Coinco (El Rulo), directamente o mediante la suscripción de acciones de la Sociedad Constructora de Establecimientos Educativos	5.000,000			
PROVINCIA DE COLCHAGUA				
49) Liceo de Niñas de San Fernando	30.000,000			
50) Edificios públicos y otras obras, incluso edificio para Carabineros	5.000,000			
PROVINCIA DE CURICO				
51) Cuartel de Carabineros y Prefectura de Curicó	10.000,000			
52) Cárcel y Juzgado de Curicó	20.000,000			
53) Gimnasio cubierto de Curicó	20.000,000			
54) Edificios públicos y otras obras, incluso edificio para Carabineros	5.000,000			
PROVINCIA DE TALCA				
55) Liceo de Niñas de Talca	30.000,000			
56) Cárcel de Talca	20.000,000			
57) Cuartel 3.ª Comisaría Carabineros de Talca	20.000,000			
58) Servicios públicos de Molina	10.000,000			
59) Edificios públicos y otras obras, incluso edificio para Carabineros, debiendo				

DETALLE Y COMPARACION

DETALLE		Presupuesto para 1958	Presupuesto en 1957	Totales por ítem 1958
12/05/11				
terminarse la construcción del edificio para Carabineros de Santa Rosa, departamento de Lontué	5.000,000			
PROVINCIA DE LINARES				
60) Liceo de Niñas de Linares	40.000,000			
61) Liceo de Hombres de Linares	40.000,000			
62) Cuartel Carabineros de San Javier de Loncomilla .	20.000,000			
63) Escuela Agrícola de Yervas Buenas	30.000,000			
64) Estadio Fiscal, de Linares	10.000,000			
65) Edificios públicos y otras obras, incluso edificio para Carabineros	5.000,000			
PROVINCIA DE MAULE				
66) Escuela Industrial, de Constitución	30.000,000			
67) Liceo de Niñas, de Cauquenes	50.000,000			
68) Edificios públicos y otras obras, incluso edificio para Carabineros	5.000,000			
PROVINCIA DE NUBLE				
69) Escuela Unificada, de San Carlos	40.000,000			
70) Cárcel y Juzgado, de Bulnes	20.000,000			
71) Edificios públicos y otras obras, incluso edificio para Carabineros, debiendo destinarse \$ 2.000,000 en reparaciones del antiguo edificio de la Escuela N° 1, de Itata	5.000,000			

DETALLE Y COMPARACION

DETALLE		Presupuesto para 1958	Presupuesto en 1957	Totales por item 1958
12/05/11				
72) Construcción de un Grupo Arquitectónico O'Higgins en Chillán Viejo (Art. 59º, Ley 12.084, 2.a cuota) 100.000,000				
PROVINCIA DE CONCEPCION				
73) Tribunales de Justicia, de Concepción		60.000,000		
74) Instituto Comercial, de Concepción		20.000,000		
75) Liceo de Niñas, de Concepción		20.000,000		
76) Liceo Coeducacional, de Tomé		20.000,000		
77) Escuela Industrial Textil, de Tomé		40.000,000		
78) Escuela Agrícola, de Santa Juana		10.000,000		
79) Edificios públicos y otras obras, incluso edificio para Carabineros, debiendo destinarse \$ 5.000,000 al edificio para Carabineros de Yumbel		10.000,000		
PROVINCIA DE ARAUCO				
80) Escuela Agrícola, de Contulmo		20.000,000		
81) Tesorería Provincial, de Lebu		10.000,000		
82) Servicios públicos de Arauco		15.000,000		
83) Edificios públicos y otras obras, incluso edificio para Carabineros		5.000,000		
PROVINCIA DE BIO-BIO				
84) Servicios públicos, de Los Angeles		50.000,000		
85) Cuartel de Carabineros de Chacayal El Alamo		10.000,000		

DETALLE Y COMPARACION

DETALLE	Presupuesto para 1958	Presupuesto en 1957	Totales por ítem 1958
12/05/11			
86) Edificios públicos y otras obras, incluso edificio para Carabineros	5.000,000		
PROVINCIA DE MALLECO			
87) Cuartel de Carabineros, de Victoria	15.000,000		
88) Escuela Industrial, de Angol	10.000,000		
89) Liceo de Niñas, de Angol	20.000,000		
90) Liceo Coeducacional, de Victoria	20.000,000		
91) Edificios públicos y otras obras, incluso edificio para Carabineros, debiendo invertirse \$ 2.000,000 en el Cuartel de Carabineros de Capitán Pastene; \$ 2.000,000 en el de Curaco y terminarse el de Traiguén	5.000,000		
PROVINCIA DE CAUTIN			
92) Liceo de Niñas, de Temuco	20.000,000		
93) Liceo de Hombres, de Temuco	20.000,000		
94) Liceo Coeducacional, de Nueva Imperial	10.000,000		
95) Carabineros de Pucón	10.000,000		
96) Carabineros de Cunco	10.000,000		
97) Cárcel y Juzgado, de Nueva Imperial	20.000,000		
98) Gimnasio Toqui, de Lautaro	10.000,000		
99) Edificios públicos y otras obras, incluso edificio para Carabineros, debiendo invertirse \$ 3.000,000 en el Cuartel de Carabineros de Puerto Saavedra	5.000,000		

DETALLE Y COMPARACION

DETALLE	Presupuesto para 1958	Presupuesto en 1957	Totales por item 1958
12/05/11			
PROVINCIA DE VALDIVIA			
100) Escuela Industrial, de Valdivia	30.000,000		
101) Cárcel y Juzgado, de Río Bueno	20.000,000		
102) Subcomisaría de Cara- bineros, de Collico	10.000,000		
103) Instituto Comercial, de Valdivia	10.000,000		
104) Edificios públicos y otras obras, incluso edificio para Carabineros, debiendo invertirse \$ 3.000,000 en la Escuela Vocacional de Pesca de Mehuín y \$ 2.000,000 en la Cárcel de Valdivia . .	5.000,000		
105) Reconstrucción edifi- cio Casa Consistorial de Valdivia (Art. 58º, Ley Nº 12.084, última cuota)	50.000,000		
PROVINCIA DE OSORNO			
106) Liceo de Osorno	20.000,000		
107) Cárcel y Presidio, de Osorno	30.000,000		
108) Prefectura y 1.a Comi- saría de Carabineros de Osorno	20.000,000		
109) Tercera Comisaría, de Rahue	10.000,000		
110) Gimnasio cubierto, de Purranque	10.000,000		
111) Gimnasio cubierto, de Río Negro	10.000,000		
112) Edificios públicos y otras obras, incluso edificio para Carabineros	5.000,000		
PROVINCIA DE LLANQUIHUE			
113) Liceo de Hombres, de			

DETALLE Y COMPARACION

DETALLE		Presupuesto para 1958	Presupuesto en 1957	Totales por ítem 1958
12/05/11				
	Puerto Montt... .. .	20.000,000		
	114) Prefectura de Carabineros, de Puerto Montt ..	40.000,000		
	115) Servicios Públicos, de Puerto Varas... .. .	30.000,000		
	116) Gimnasio cerrado, de Puerto Varas	40.000,000		
	117) Gimnasio cerrado, de Fresia	10.000,000		
	118) Gimnasio cerrado, de Los Muermos	10.000,000		
	119) Gimnasio cerrado, de Frutillar	10.000,000		
	120) Escuela de Futalelfú .	10.000,000		
	121) Servicios públicos y otras obras de Futalelfú ..	10.000,000		
	122) Liceo de Niñas, de Puerto Varas	50.000,000		
	123) Edificios públicos y otras obras, incluso edificio para Carabineros, debiendo destinarse \$ 2.000,000 en la construcción del Cuartel de Carabineros de Loncotoro..	5.000,000		
PROVINCIA DE CHILOE				
	124) Escuela Industrial, de Castro	20.000,000		
	125) Escuela Hogar en Isla Desertores	10.000,000		
	126) Subcomisaría de Carabineros, Alto Palena	15.000,000		
	127) Retén Río Encuentro..	20.000,000		
	128) Gimnasio cubierto, de Castro	10.000,000		
	129) Carabineros de Chonchi	10.000,000		
	130) Escuela Granja, de Chonchi	10.000,000		
	131) Edificios públicos y otras obras, incluso edificio para Carabineros, debiendo			

DETALLE Y COMPARACION

DETALLE		Presupuesto para 1953	Presupuesto en 1957	Totales por item 1958
12/05/11				
destinarse \$ 1.000,000 a la construcción de un Retén de Carabineros en Chauli- nec 5.000,000				
PROVINCIA DE AYSEN				
132) Servicios públicos de Coyhaique 10.000,000				
133) Liceo Coeducacional, de Aysen 20.000,000				
134) Gimnasio Chile Chico . 20.000,000				
135) Comisaría de Carabine- ros, de Coyhaique 15.000,000				
136) Intendencia de Puerto Aysen 10.000,000				
137) Gimnasio de Coyhaique 7.000,000				
138) Carabineros de Chile Chico 10.000,000				
139) Carabineros Lago O'Higgins 10.000,000				
140) Carabineros Cochrane. 10.000,000				
141) Subcomisaría Alto Pa- lena 20.000,000				
142) Carabineros Balmace- da 8.000,000				
143) Edificios públicos y otras obras, incluso edificio para Carabineros, debiendo destinarse \$ 2.000,000 a la construcción de la Escuela de Los Torreones, en el km. 26 del camino de Puerto Aysen a Coyhaique 5.000,000				

DETALLE Y COMPARACION

DETALLE		Presupuesto para 1958	Presupuesto en 1957	Totales por ítem 1958
12/05/11				
PROVINCIA DE MAGALLANES				
144) Liceo de Niñas, de Punta Arenas	50.000,000			
145) Liceo de Hombres, de Punta Arenas	50.000,000			
146) Aeródromo de Cha- bunco	80.000,000			
147) Escuela Vocacional de Puerto Natales	10.000,000			
148) Gobernación de Puerto Natales	10.000,000			
149) Edificios públicos y otras obras, incluso edificio para Carabineros	5.000,000			
Otras partidas				
150) Asignación familiar obreros	5.000,000			
151) Adquisición de maqui- narias, camionetas, camio- nes, repuestos, mantenimien- to y conservación de vehicu- los motorizados	30.000.000			
<p>Los saldos de las autoriza- ciones que se decreten con cargo a los rubros del ítem 12/05/11 y que no se in- viertan al 31 de Diciembre de 1957, se constituirán en cuentas de reservas, para los efectos de su inversión to- tal en los objetos decreta- dos, aplicándose, además, a los mismos, lo dispuesto en las Leyes N.os 8,813 y 8,904</p>				
Totales		4.663 000,000	3.165.435,560	

DIRECCION DE OBRAS SANITARIAS

Legislación Presupuestaria

- D.F.L. N.º 150, de 3- 8-1953. (Estructura del Ministerio de Obras Públicas).
 Ley N.º 12.448, de 11- 4-1957. (Fondos Agua Potable Valparaíso y Crea Cargos).
 Ley N.º 12.434, de 1º- 2-1957. (Modifica Renta Administración Pública, establece Asignación de Estímulo y Profesional).
 Ley N.º 12.462, de 6- 7-1957. (Aumenta Asignación Familiar).

Funciones del Servicio

- 1.—Estudios de construcción, administración y mejoramiento de las obras de agua potable, alcantarillado, desagüe y regularización de ríos.
- 2.—Supervigilar y fiscalizar la ejecución de obras de agua potable y alcantarillado de particulares, municipales o personas jurídicas de derecho privado.
- 3.—Hacer proyectos definitivos de agua potable de los aeródromos.
- 4.—Aplicar las leyes de Residuos Industriales, etc.

Programas y Actividades

Los programas son los siguientes:

- 1.—Programas de instalación de servicios de agua potable y alcantarillado.
- 2.—Programas de obras contra las crecidas de ríos.
- 3.—Programas de conservación de motores, bombas y elementos de las Plantas Elevadoras y de Purificación.

Para el cumplimiento de las metas señaladas anteriormente, la Dirección cuenta con los siguientes recursos humanos:

Descripción	1956	1957	1958
Directores Ejecutivos	1	1	1
Ingenieros	114	114	118
Arquitectos	1	1	1
Técnicos	231	231	231
Químicos	6	6	6
Contadores	3	3	3
Oficiales Administrativos	441	441	441
Oficiales Técnicos	140	140	140
Porteros	3	3	3
Constructores Civiles	48	48	48
Ayudantes Ingenieros	7	7	7
Auxiliares Técnicos	160	160	160
	1.155	1.155	1.159

Se cuenta con los siguientes recursos financieros, clasificados económicamente:

Descripción	1956	1957	1958
1) Gastos Corrientes	786.7	1.414.2	2.226.4
a) Gastos Operación	756.5	1.330.8	2.067.5
— Remuneraciones	493.8	937.7	1.367.8
— Compra de Bienes	262.7	393.1	699.7
b) Transferencias	30.2	83.4	158.9
2) Gastos de Capital	3.816.2	5.817.0	5.424.3
Inversión Directa	3.816.2	5.817.0	5.424.3
	4.602.9	7.231.2	7.650.7

Organización y Administración

Para el cumplimiento de las funciones y metas programadas se cuenta con la siguiente organización y estructura:

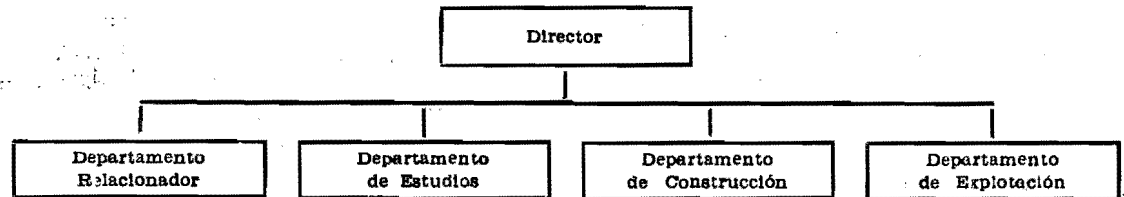

El volumen de trabajos administrativos en cumplimiento de los métodos y procedimientos establecidos de acuerdo con su organización, son los siguientes, siendo el probable para 1958, el que se indica:

Descripción	1956 real	1957 est.	1958 est.
Resoluciones	2.816	2.913	3.000
Oficios enviados	12.788	10.732	10.000
Oficios recibidos	13.960	14.734	14.000
Circulares	26	40	50
Cartas y Telegramas enviados	1.243	1.498	1.500
Giros (Ordenes de Pago)	7.729	8.482	8.000

DETALLE Y COMPARACION

DETALLE				Presupuesto para 1958	Presupuesto en 1957	Totales por ítem 1958
12/06/01 Sueldos fijos						367.985,400
Grado	Designación	Sueldo Unitario	N.o de Empl.			
3 ^º C.	Ingeniero Director	1.096,440	1	1.096,440		
5 ^º C.	Ingenieros Jefes (4) Inge- niero (1)	921,120	5	4.605.600		
6 ^º C.	Ingenieros	859.800	20	17.196.000		
7 ^º C.	Ingenieros	799.440	25	19.986.000		
1 ^º	Ingenieros	753.720	29	21.857,880		
2 ^º	Ingenieros	691.200	28	19.353,600		
7 ^º C.	Constructores Civiles	799.440	2	1.598,880		
1 ^º	Constructores Civiles	753.720	4	3.014,880		
2 ^º	Constructores Civiles	691.200	3	2.073,600		
3 ^º	Constructores Civiles	658.200	4	2.632.800		
4 ^º	Constructores Civiles	610.800	5	3.054.000		
5 ^º	Constructores Civiles	566.280	7	3.963,960		
6 ^º	Constructores Civiles	523,080	6	3.138,480		

DETALLE Y COMPARACION

DETALLE			Presupuesto para 1958	Presupuesto en 1957	Totales por ítem 1958
12/06/01					
5º	Químico	566.280	1	566,280	
7ª C.	Técnico	799.440	2	1.598,880	
1º	Técnicos	753.720	3	2.261,160	
2º	Técnicos	691.200	4	2.764,800	
3º	Técnicos	658.200	6	3.949,200	
4º	Técnicos	610.800	12	7.329,600	
5º	Técnicos	566.280	18	10.193,040	
6º	Técnicos	523.080	26	13.600,080	
7º	Técnicos	503.280	30	15.098,400	
8º	Técnicos	474.000	40	18.960,000	
9º	Técnicos	442.920	41	18.159,720	
9º	Oficial Técnico	442.920	1	442,920	
10º	Oficiales Técnicos	409.200	50	20.460,000	
11º	Oficiales Técnicos	385.200	21	8.089,200	
12º	Oficiales Técnicos	361.920	15	5.428,800	
9º	Auxiliares Técnicos	442.920	4	1.771,680	
10º	Auxiliares Técnicos	409.200	12	4.910,400	
11º	Auxiliares Técnicos	385.200	15	5.778,000	
12º	Auxiliares Técnicos	361.920	18	6.514,560	
13º	Auxiliares Técnicos	344.520	30	10.335,600	
14º	Auxiliares Técnicos	324.600	11	3.570,600	
7ª C.	Oficiales Administrativos ..	799.440	2	1.598,880	
1º	Oficiales Administrativos ..	753.720	2	1.507,440	
2º	Oficiales Administrativos ..	691.200	3	2.073,600	
3º	Oficiales Administrativos ..	658.200	3	1.974,600	
4º	Oficiales Administrativos ..	610.800	4	2.443,200	
5º	Oficiales Administrativos ..	566.280	6	3.397,680	
6º	Oficiales Administrativos ..	523.080	6	3.138,480	
7º	Oficiales Administrativos ..	503.280	9	4.529,520	
8º	Oficiales Administrativos ..	474.000	15	7.110,000	
9º	Oficiales Administrativos ..	442.920	18	7.972,560	
10º	Oficiales Administrativos ..	409.200	24	9.820,800	
11º	Oficiales Administrativos ..	385.200	30	11.556,000	
12º	Oficiales Administrativos ..	361.920	40	14.476,800	
13º	Oficiales Administrativos ..	344.520	41	14.125,320	
14º	Oficiales Administrativos ..	324.600	31	10.062,600	
15º	Oficiales Administrativos ..	311.040	22	6.842,880	
Totales			755	367.985,400	281.342 280
12/06/02 Sobresueldos fijos					
a)	Por años de servicio			6.500,000	5.000,000
	Diferencia de sueldos (Art. 74º del D. F. L. Nº 256, de 1953)	6.500.000			
					211.402,000

DETALLE Y COMPARACION

DETALLE		Presupuesto para 1958	Presupuesto en 1957	Totales por ítem 1958
12/06/02				
b)	Por residencia en ciertas zonas	29.000,000	14.000,000	
e)	Asignación familiar	158.902,000	83.400,000	
f)	Por otros conceptos	17.000,000	27.000,000	
	Asignación de título profesional, de acuerdo con el Art. 75.º del D. F. L. N.º 256, de 1953, y 5.º de la Ley 12,434	17.000,000		
Totales		211.402,00	129.400,000	
12/06/04 Gastos variables				1.647.057,500
a)	Personal a contrata	13.675,000	10.400,000	
	1) Para contratar al personal que atiende la mayor labor derivada de los nuevos servicios que se entreguen para su explotación o ampliación de servicios existentes	12.500,000		
	2) Para el pago de reemplazantes de empleados que hagan uso de feriado legal o licencia por motivos de salud, en aquellos casos en que no pueda ser ejecutada la labor por otro empleado de los servicios	1.175,000		
b)	Gratificaciones y premios	43.066,500	40.315,000	
	1) Para pagar la asignación de traslado al personal, de acuerdo con el Art. 100º del D. F. L. Nº 256, de 1953 ..	8.750,000		
	2) Para pérdidas de caja a los Cajeros y personal que desempeñe funciones de tales	1.000,000		
	3) Para pagar la gratificación de zona al personal a			

DETALLE Y COMPARACION

DETALLE	Presupuesto para 1958	Presupuesto en 1957	Totales por ítem 1958
12/06/04			
contrata, de acuerdo con el Art. 34º del D. F. L. N° 256, de 1953	5.200,000		
4) Para pagar al personal contratado la asignación familiar, de acuerdo con el Art. 27º del D. F. L. N° 256, de 1953	6.366,500		
5) Para pagar al personal contratado la asignación de título profesional, de acuerdo con el Art. 75.o del D. F. L. N.o 256. de 1953 y 5.o de la Ley 12.434	750,000		
6) Para pago de trabajo nocturno y en días festivos de acuerdo con el D. F. L. N° 256, de 1953	12.000,000		
7) Para pagar al personal de recaudadores a domicilio la asignación familiar por el año 1958 y anteriores, de acuerdo con lo dispuesto por la Contraloría General en el dictamen N.o 51.676, de 1955	9.000,000		
c) Viáticos	80.000,000	40.000,000	
d) Jornales	810.580,000	519.707,960	
1) Para el pago de los jornales de los obreros encasillados a grados de acuerdo con lo prescrito en el Art. 61º de la Ley N° 11.764, y Art. 3º Ley 12.149	434.580,000		
2) Para el pago de los jornales de los obreros que se ocupan transitoriamente y por día en la explotación, conservación y reparación de los servicios afectos a la Ley N° 10.383, incluyendo el pago del aporte patronal en las planillas de jor-			

DETALLE Y COMPARACION

DETALLE		Presupuesto para 1958	Presupuesto en 1957	Totales por ítem 1958
12/06/04				
nales (Leyes N°s 6528, 7236, 10.343, 10.383, 11.764 y 11.766), y el pago del 15% de gratificación de zona a los obreros residentes en la provincia de Coquimbo, conforme al Art. 4° de la Ley N° 5690	87.000,000			
3) Para pagar al personal de obreros encasillados a grados la asignación familiar conforme al Art. 61° de la Ley N° 11.764 y a los obreros afectos a la Ley N° 10.383, de acuerdo con el Art. 31° de la Ley N° 10.343	263.500,000			
4) Para dar cumplimiento al Art. 14° de la Ley 10.676, sobre gratificación de zona a los obreros encasillados a grados conforme al Art. 61° de la Ley N° 11.764 y afectos al régimen de la Caja de Empleados Públicos ...	25.500,000			
e) Arriendo de bienes raíces		28.000,000	20.000,000	
f-1) Pasajes y fletes en la Empresa de los Ferrocarriles del Estado		60.000,000	20.000,000	
f-2) Pasajes y fletes en empresas privadas		30.000,000	10.000,000	
g) Materiales y artículos de consumo		210.000,000	140.000,000	
i-1) Rancho o alimentación		15.000,000	5.000,000	
i-2) Forraje		4.500,000	4.500,000	
i-3) Vestuario y equipo		20.000,000	12.000,000	
j) Impresos, impresiones y publicaciones		22.000,000	11.000,000	
Para impresos, impresiones y publicaciones y adquisición de libros técnicos ...	22.000,000			

DETALLE Y COMPARACION

DETALLE	Presupuesto para 1958	Presupuesto en 1957	Totales por ítem 1958
12/06/04			
k) Gastos generales de oficina	15.000,000	5.000,000	
l) Conservación y reparaciones	73.000,000	36.500,000	
1) Para gastos en jornales, materiales y otros que sea necesario efectuar por estos conceptos, ya se trate de conservaciones o reparaciones que se ejecuten por administración o por intermedio de contratistas... ..	70.000,000		
2) Para gastos de conservación y reparación de los servicios y de las redes matrices de cuarteles, edificios públicos y de Beneficencia dependientes del Fisco; obras complementarias, adquisiciones de material y gastos generales y salarios al personal ocupado en las obras y servicios indicados	3.000,000		
m) Mantenimiento de vehículos motorizados	60.000,000	40.000,000	
n) Compra de agua a particulares	10.000,000	1.000,000	
p) Previsión y patentes	5.000,000	5.000,000	
r) Consumos de electricidad, agua, teléfonos y gas	79.000,000	43.000,000	
1) Electricidad y gas, incluso pagos a ENDESA, por Aprovevisionamiento	72.000,000		
2) Agua potable	1.000,000		
3) Teléfonos	6.000,000		
s) Explotación de obras	15.000,000	15.000,000	
Para atender al excedente sobre las entradas de los gastos de explotación, conservación y mejoramiento			

DETALLE Y COMPARACION

DETALLE	Presupuesto para 1958	Presupuesto en 1957	Totales por item 1958
12/06/04			
de los servicios particulares de agua potable de El Salto, Av. Colón, Santa Juana, Yumbel y otros, cuya explotación tome a su cargo el Gobierno por intermedio del Director, en virtud de lo dispuesto en el inciso 2º del Art. 28º de la Ley Orgánica de los Servicios de Agua Potable y Alcantarillado	15.000,000		
v) Varios e imprevistos	13.236,000	5.036,000	
1) Cuotas que el Fisco debe entregar a las Municipalidades de La Serena, Quillota, Chillán y Concepción, en cumplimiento de lo estipulado en los contratos de traspasos de los Servicios de Agua Potable. Municipalidades de:			
La Serena \$ 100.000			
Quillota 30.000			
Chillán 100.000			
Concepción 6.000	236,000		
2) Imprevistos	3.000,000		
3) Bienestar, auxilios extraordinarios y fomento del deporte para el personal de empleados y obreros del servicio	4.500,000		
4) Para atender a técnicos extranjeros	500,000		
5) Mantención servicio de radio	5.000,000		
w) Adquisiciones	40.000,000	20.000,000	
Totales	1.647.057,500	1.003.458,960	

DETALLE Y COMPARACION

DETALLE	Presupuesto para 1958	Presupuesto en 1957	Totales por ítem 1958
12/06/11 Construcciones, obras públicas y auxilios extraordinarios			5.424.280,620
a) Obras públicas	5.424.280,620	5.817.000,000	
1) Cálculo de entradas para los servicios administrados por el Fisco (Cuenta B-4.a), en cumplimiento de la Ley 6,986 722.000,000			
2) Adicional de 1% sobre el avalúo de los bienes raíces de las poblaciones que poseen servicios de agua potable, y de aquellas que tengan tales obras en construcción, en cumplimiento de la Ley N° 6,986 (Cuenta C-22-g) 845.000,000			
La inversión de los fondos correspondientes a este número está sujeta al rendimiento de la cuenta C-22-g). El gasto podrá sobrepasar esta cifra y sólo la mayor inversión estará sujeta a las entradas efectivas.			
3) Ley 9,605:			
Agua Potable de Iquique .. 200.000,000			
Agua Potable de Antofagasta 350.000,000			
Agua Potable de Valparaíso 400.000,000			
Agua Potable de Santiago 300.000,000			
Agua Potable de Concepción y Talcahuano 50.000,000			
Agua Potable de Ancud .. 20.000,000			
4) Alcantarillado de diversas ciudades, debiendo darse preferencia a las obras respectivas en las ciudades de Tocopilla, Calama,			

DETALLE Y COMPARACION

DETALLE		Presupuesto para 1958	Presupuesto en 1957	Totales por ítem 1958
12/06/11				
Taltal, La Calera, Quilpué, Melipilla, Cartagena, Curicó, Talca, Constitución, Concepción (población Pedro del Río), Curanilahue, Collipulli, Los Sauces, Temuco, Valdivia, La Unión, Río Bueno, Osorno, Estación Llanquihue, Puerto Varas, Puerto Montt y Puerto Natales				700.000,000
5) Obras de defensa contra crecidas de ríos y esteros para cumplir lo dispuesto en el Art. 12º, letra a), de la Ley 11,402				50.000,000
6) Otras obras de agua potable, incluso materiales, debiendo destinarse \$ 100.000,000 a estas obras en la ciudad de Concepción y darse preferencia a las mismas en las siguientes ciudades: Tocopilla, Taltal, Mejillones, Melipilla, San Antonio, Llo-Lleo, Cartagena, El Monte (El Paico), Pelequén, Rosario, El Olivar Alto, Teno, Molina, Hualañé, Yervas Buenas, Retiro, Longaví, San Javier, San Carlos, Pemuco, Quirihue, Coihueco, Portezuelo, Ninhue, Cobquecura, Curanilahue, Los Sauces, Angol, Traiguén, Capitán Pastene, Temuco, Ercilla, Selva Oscura, Valdivia (Las Animas), Panguipulli, Río Bueno, Lago Ranco, Osorno, Maullín, Estación Llanquihue, Puerto Montt, Calbuco, Chonchi y Punta Arenas . .				647.480,620

DETALLE Y COMPARACION

DETALLE		Presupuesto para 1958	Presupuesto en 1957	Totales por ítem 1958
12/06/11				
7) Defensas varias, debiendo invertirse \$ 5.000,000 en el río Cautín, frente a Temuco; \$ 5.000,000 en el río Cruces, frente a San José de la Mariquina, en el río Quinchilca, frente a la población de Los Lagos, y en el río Calle Calle, frente a la estación Antilhue, y \$ 3.000,000 para la terminación del muro de Estación Llanquihue				
8) Para gastos de funcionamiento de las plantas elevadoras y de tratamiento de agua potable y alcantarillado del país				
9) Para la ejecución de instalaciones domiciliarias de agua potable y alcantarillado en conformidad a las Leyes N.os 3,072 y 4,304, modificadas por el Decreto Ley N° 132, de 1932, por Ley 9,343, y D. F. L. 335, de 1953, y pago de los gastos que demandan el estudio y fiscalización de las mismas				
10) Instalaciones domiciliarias de agua potable y alcantarillado para mejoreros y compradores de sitios a plazo, de acuerdo con la Ley N° 7,739				
11) Para conservación de motores, bombas y elementos en general de las Plantas Elevadoras y de Purificación				
12) Para ejecutar las matrices de arranques domicilia-				

DETALLE Y COMPARACION

DETALLE		Presupuesto para 1958	Presupuesto en 1957	Totales por ítem 1958
12/06/11	<p>rios de agua potable y alcantarillado en poblaciones obreras o de emergencia y en escuelas de enseñanza gratuita, debiendo destinarse \$ 8.000,000 para la instalación del servicio de agua potable y alcantarillado, de la Escuela Agrícola Femenina "Tierra y Hogar" ...</p>	50.000,000		
<p>13) Para atender a las obras de agua potable y alcantarillado de poblaciones formadas con anterioridad al 31 de Diciembre de 1950 en las que no se hubieren terminado las obras de urbanización, de acuerdo con el Art. 37º del D. F. L. Nº 224, de 1953 ...</p>	<p>La distribución y la devolución por parte de los pobladores, se hará de acuerdo con el decreto supremo N.º 1.774, de Obras Públicas, de 28 de septiembre de 1954.</p>	50.000,000		
<p>14) Para dar cumplimiento a la Ley N.º 11.209, agua potable de Antofagasta (Cuentas C-19-b y C-36-m)</p>	<p>El gasto podrá sobrepasar esta cifra y sólo la mayor inversión estará sujeta al rendimiento de la Ley Nº 11.209</p>	159.800,000		
<p>15) Para la canalización del Río Minas en Punta Arenas ...</p>		200.000,000		
<p>16) Para dar cumplimiento al Art. 49º de la Ley Nº 12.462, Agua Potable de Valparaíso ...</p>		350.000,000		
<p>17) Para continuar los tra-</p>				

DETALLE Y COMPARACION

DETALLE	Presupuesto para 1958	Presupuesto en 1957	Totales por ítem 1958
12/06/11			
bajos de agua potable en Paine por el camino Longitudinal Sur nuevo, debiendo los beneficiados contribuir con un 10% de esta suma	5.000,000		
Los saldos de las autorizaciones que se decreten con cargo a los rubros del ítem 12/06/11, y que no se inviertan al 31 de Diciembre de 1958, se constituirán en cuentas de reservas, para los efectos de su inversión total en los objetos decretados, aplicándose, además, a los mismos, lo dispuesto en las Leyes N.os 8,813 y 8,904.			
Totales	5.424.280,620	5.817.000.000	

DIRECCION DE PAVIMENTACION URBANA

Legislación Presupuestaria

- D.F.L. N.o 150. de 3- 8-1953. (Estructura Ministerio de Obras Públicas).
 Ley N.o 12.434, de 1º- 2-1957. (Modifica Rentas Administración Pública, establece Asignación de Estímulo y Profesional).
 Ley N.o 12.462, de 6- 7-1957. (Aumenta Asignación Familiar).
 Ley N.o 8.946, de 20-10-1949. (Ley Orgánica de Pavimentación).

Funciones del Servicio

- 1.—Estudiar, ejecutar, conservar y reparar los pavimentos de calzadas y aceras en 204 comunas a lo largo del país.

Programas y Actividades

Los principales programas y actividades, son los siguientes:

- 1.—Programas de ejecución de obras de pavimentación definitiva.
- 2.—Programas de ejecución de obras extraordinarias y conservación de pavimentos.
- 3.—Programas de obras de pavimentación de poblaciones.
- 4.—Programas de investigaciones y experimentaciones de nuevos tipos de pavimento.

El volumen de trabajo realizado y programado es el siguiente:

Descripción	1955 real.	1956 real.	1957 est.	1958 est.
Calzadas de concreto, adoquinado, asfalto, etc. (metros cuadrados)	695.000	735.000	650.000	600.000
Aceras de concreto, baldosas, etc.	275.000	215.000	200.000	200.000
Conservación de pavimentos definitivos, provisorios y cursos de agua (millones de pesos)	176.	230	170	No est.

Para el cumplimiento de las metas señaladas anteriormente, la Dirección cuenta con los siguientes recursos humanos:

Descripción	1956	1957	1958
Directores Ejecutivos	1	1	1
Abogados	1	1	1
Procuradores	2	2	2
Ingenieros	29	19	19
Médicos	3	2	2
Dentistas	2	2	2
Técnicos	144	130	130
Practicantes	1	1	1
Contadores	19	16	16
Oficiales Administrativos	334	310	310
Oficiales Técnicos	200	191	191
Constructores Cíviles	31	27	27
Inspectores de Obras	9	6	6
	<u>776</u>	<u>708</u>	<u>708</u>

Los recursos materiales y equipos de trabajo con que se cuenta, consisten en inmuebles, equipos mecánicos, camiones, etc.

Se cuenta con los siguientes recursos financieros, incorporados en el presupuesto:
(Millones de pesos)

Descripción	1956 Efect.	1957 Presup.	1958 Proyect.
1) Gastos Corrientes	83.4	149.8	728.6
a) Gastos Operación	76.1	134.7	695.6
— Remuneraciones	67.2	116.8	152.2
— Compra de Bienes	8.9	17.9	543.4
b) Transferencias	7.3	15.1	33.0
2) Gastos Capital	130.0	156.0	577.6
Inversión directa	130.0	156.0	577.6
Totales	<u>213.4</u>	<u>305.8</u>	<u>1.306.2</u>

Organización y administración

Para el cumplimiento de las funciones y metas programadas, se cuenta con la siguiente organización y estructura:

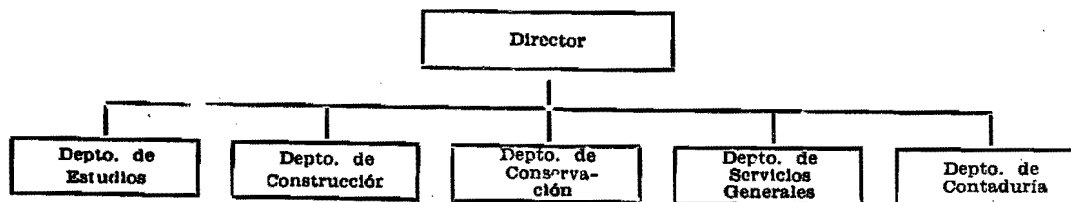

El volumen de trabajos administrativos en cumplimiento de los métodos y procedimientos establecidos, son los siguientes, siendo el probable para 1958, el que se indica:

Descripción	1956 real.	1957 est.	1958 est.
Resoluciones	2.827	2.982	3.000
Oficios y circulares	19.207	16.046	15.000
Oficios recibidos	23.424	20.752	30.000
Expedientes formados	43	80	100
Providencias	745	926	900
Ordenes del Servicio	175	72	75
Cartas y telegramas enviados	3.680	4.688	4.700
Ordenes de pago	<u>3.255</u>	<u>3.536</u>	<u>3.500</u>

DETALLE Y COMPARACION

DETALLE				Presupuesto para 1958	Presupuesto en 1957	Totales por ítem 1958
12/07/01 Sueldos fijos						130.930,800
Grado	Designación	Sueldo Unitario	N.o de Empl.			
3 ^a C.	Ingeniero Director	1.096,440	1	1.096,440		
5 ^a C.	Ingenieros Jefes	921,120	5	4.605,600		
6 ^a C.	Ingenieros	859,800	8	6.878.400		
7 ^a C.	Ingenieros	799,440	9	7.194.960		
7 ^a C.	Abogado	799,440	1	799,440		
1 ^o	Procurador	753,720	1	753.720		
1 ^o	Ingenieros	753,720	11	8.290,920		
2 ^o	Ingenieros	691,200	8	5.529,600		
3 ^o	Ingenieros Ayudantes	658,200	5	3.291.000		
7 ^a C.	Constructor Civil	799,440	1	799,440		
1 ^o	Constructores Civiles	753,720	2	1.507,440		
2 ^o	Constructores Civiles	691,200	2	1.382,400		
3 ^o	Constructores Civiles	658,200	3	1.974.600		
4 ^o	Constructores Civiles	610,800	4	2.443,200		
5 ^o	Constructores Civiles	566,280	3	1.698,840		
6 ^o	Constructores Civiles	523,080	2	1.046,160		
7 ^a C.	Técnico	799,440	1	799,440		
1 ^o	Técnicos	753,720	2	1.507,440		
2 ^o	Técnicos	691,200	3	2.073,600		
3 ^o	Técnicos	658,200	6	3.949,200		
4 ^o	Técnicos	610,800	8	4.886,400		
5 ^o	Técnicos	566,280	9	5.096.520		
6 ^o	Técnicos	523,030	10	5.230,800		
7 ^o	Técnicos	503,280	10	5.032,800		
8 ^o	Técnicos	474,000	10	4.740.000		
9 ^o	Técnicos	442,920	9	3.986,280		
10 ^o	Oficiales Técnicos	409,200	7	2.864,400		
11 ^o	Oficiales Técnicos	385,200	6	2.311,200		
12 ^o	Oficiales Técnicos	361,920	4	1.447,680		
7 ^a C.	Contador	799,440	1	799,440		
1 ^o	Contadores	753,720	2	1.507,440		
2 ^o	Contadores	691,200	2	1.382,400		
3 ^o	Contadores	658,200	2	1.316,400		
4 ^o	Contadores	610,800	3	1.832,400		
5 ^o	Contadores	566,280	2	1.132,560		
6 ^o	Contadores	523,080	2	1.046,160		
7 ^a C.	Oficial Administrativo	799,440	1	799,440		
1 ^o	Oficiales Administrativos	753,720	2	1.507,440		
2 ^o	Oficiales Administrativos	691,200	2	1.382,400		
3 ^o	Oficiales Administrativos	658,200	4	2.632,800		
4 ^o	Oficiales Administrativos	610,800	4	2.443,200		

DETALLE Y COMPARACION

DETALLE			Presupuesto para 1958	Presupuesto en 1957	Totales por ítem 1958
12/07/01					
5º	Oficiales Administrativos ..	566,280	6	3.397,680	
6º	Oficiales Administrativos ..	523,080	8	4.184,640	
7º	Oficiales Administrativos ..	503,280	5	2.516,400	
8º	Oficiales Administrativos ..	474,000	6	2.844,000	
9º	Oficiales Administrativos ..	442,920	4	1.771,680	
10º	Oficiales Administrativos ..	409,200	4	1.636,800	
11º	Oficiales Administrativos ..	385,200	3	1.155,600	
12º	Oficiales Administrativos ..	361,920	3	1.085,760	
13º	Oficiales Administrativos ..	344,520	2	689,040	
14º	Oficiales Administrativos ..	324,600	2	649,200	
Totales ...			221	130.930,800	100.341,600
12/07/02 Sobresueldos fijos					
a) Por años de servicio ..				2.000,000	1.400,000
Diferencias de sueldos (Art. 74º del D. F. L. N° 256, de 1953) ..		2.000,000			
b) Por residencia en ciertas zonas ..				6.000,000	1.500,000
e) Asignación familiar ..				33.000,000	15.120,000
f) Por otros conceptos ..				3.000,000	9.465,000
Asignación de título profesio- nal establecida en Art. 75.o del D. F. L. N.o 256, de 1953 y 5.o de la Ley 12,434 ..		3.000,000			
Totales ...				44.000,000	27.425,000
12/07/04 Gastos variables					
b) Gratificaciones y premios ..				2.200,000	1.700,000
1) Asignación de traslado al personal ..		2.000,000			
2) Asignación para pérdidas de Caja ..		200,000			
e) Viáticos ..				8.000,000	2.500,000
e) Arriendo de bienes raíces ..				3.000,000	1.200,000
f-1) Pasajes y fletes en la Em- presa de los FF. CC. del Estado ..				2.000,000	1.100,000
f-2) Pasajes y fletes en empre- sas privadas ..				700,000	360,000

DETALLE Y COMPARACION

DETALLE		Presupuesto para 1958	Presupuesto en 1957	Totales por ítem 1958
12/07/04				
g)	Materiales y artículos de consumo	100,000	60,000	
k)	Gastos generales de oficina	50,000	
r)	Consumos de electricidad, agua, teléfonos y gas	190,000	95,000	
	1) Electricidad y gas, inclusive pagos a ENDESA, por Aproveccionamiento ..	50,000		
	2) Agua potable	40,000		
	3) Teléfonos	100,000		
v)	Varios e imprevistos	507.400,000	1.300,000	
	1) Investigaciones y experimentaciones de nuevos tipos de pavimentos	1.500,000		
	2) Para pagar al personal de las plantas Permanente, Suplementaria, Adicional y a contrata, sueldos, sobresueldos, viáticos y otras remuneraciones, cuyo cobro no se efectuó oportunamente y su pago no ha sido posible por falta de fondos en el ítem 6-1-4-v-4 "Cuentas Pendientes" y otros ...	5.000,000		
	3) Varios e imprevistos, como atención de técnicos extranjeros, adhesión a Congresos y otros	900,000		
	4) Reajustes de sueldos, sobresueldos, jornales, asignaciones y viáticos con motivo de los aumentos de remuneraciones establecido a partir de la Ley 10,343, del personal de empleados de la Planta Adicional y a Contrata y de los obreros del Servicio,.....	500.000,000		
w)	Adquisiciones	30.000,000	13.750,000	
	Para adquisiciones de máquinas y maquinarias en general, vehículos de transportes, plantas elaborado-			

DETALLE Y COMPARACION

DETALLE		Presupuesto para 1958	Presupuesto en 1957	Totales por ítem 1958
<p>12/07/04</p> <p>ras, instrumentos técnicos y de laboratorio, asfalto y otros materiales, incluyendo los importados para los cuales existen autorizaciones decretadas con pago diferido 30.000,000</p>				
<p>Totales</p>		553.640,000	22.065,000	
<p>12/07/11 Construcciones, obras públicas y auxilios extraordinarios</p>				577.616,060
<p>a) Obras públicas</p> <p>1) Para la ejecución de obras de pavimentación definitiva, de acuerdo con el Plan Quinquenal de Obras Públicas, aprobado por Decreto Nº 2,300, de fecha 3 de diciembre de 1954, del Ministerio de Obras Públicas, debiendo invertirse \$ 15.000,000 en la provincia de Tarapacá; \$ 15.000,000 en la de Antofagasta; \$ 20.000,000 en la de Atacama; \$ 25.000,000 en la de Coquimbo; \$ 23.000,000 en la de Aconcagua; \$ 41.000,000 en la de Valparaíso; \$ 40.000,000 en la de Santiago; \$ 16.000,000 en la de O'Higgins; \$ 25.000,000 en la de Colchagua; \$ 12.000,000 en la de Curicó; \$ 15.000,000 en la de Talca; \$ 8.000,000 en la de Maule; \$ 16.000,000 en la de Linares; \$ 15.000,000 en la de Ñuble; \$ 30.000,000 en la de Concepción;</p>		577.616,060	156.000,000	

DETALLE Y COMPARACION

DETALLE		Presupuesto para 1958	Presupuesto en 1957	Totales por ítem 1958
12/07/11				
\$ 9.000,000 en la de Arauco; \$ 12.000,000 en la de Bio-Bío; \$ 20.000,000 en la de Malleco; \$ 35.000,000 en la de Cautín; \$ 18.000,000 en la de Valdivia; \$ 20.000,000 en la de Osorno; \$ 25.000,000 en la de Llanquihue; \$ 10.000,000 en la de Chiloé; \$ 20.000,000 en la de Aysen, y \$ 25.000,000 en la de Magallanes	500.000,000			
2) Para ejecutar obras extraordinarias y conservación de pavimentos en Comunas en que los recursos de Pavimentación no permiten disponer de fondos por estar totalmente destinados al servicio de empréstitos u obligaciones legales, de acuerdo con la Ley 8,946	37.616,060			
3) Para atender a las obras de pavimentación de Poblaciones formadas con anterioridad al 5 de Agosto de 1953, en las que no se hubieran terminado las obras de urbanización, de acuerdo con el Art. 1º de la Ley N.º 11,904	40.000,000			
Los saldos de las autorizaciones que se decreten con cargo a este ítem y que no se inviertan al 31 de diciembre de 1958, se constituirán en cuentas de reserva, para los efectos de su inversión total en los objetos decretados.				
Totales	577.616,060	156.000,000	

DIRECCION DE RIEGO

Legislación Presupuestaria

- DFL. N.º 150, de 3- 8-53. (Estructura Ministerio de Obras Públicas).
 Ley N.º 12.434, de 1º- 2-57. (Modifica Rentas Administración Pública, establece Asignación de Estímulo y Profesional).
 Ley N.º 12.462, de 6- 7-57. (Aumenta Asignación Familiar).

Funciones del Servicio

- 1.—Estudiar, explotar y construir obras de riego (Ley 9.662).
- 2.—Saneamiento y recuperación de terrenos con fines agrícolas que ejecute el Estado (Ley 11.402).
- 3.—Ejercer funciones que le encomienda el Código de Aguas a la Dirección General de Aguas (Ley 9.909).
- 4.—Estudiar el mejor y más racional aprovechamiento de las aguas de los canales naturales de uso público, con fines de obtención de energía hidroeléctrica, en relación con la construcción de obras de regadío u otros, etc.

Programas y Actividades

Los principales programas son los siguientes:

- 1.—Programa de explotación y conservación de las obras de riego.
- 2.—Programas de estudios y construcción de obras de riego.
- 3.—Programa de sondajes, de estudios de aguas subterráneas.
- 4.—Programas destinados a cumplir las funciones que el Código de Aguas encomienda a la Dirección de Riego.

El volumen de trabajo realizado y programado es el siguiente:

Descripción	1955 real.	1956 real.	1957 est.	1958 est.
Canales en construcción o construídos	10	8	10	10
Embalses en construcción o construídos	3	3	5	5
Estudios terminados o en ejecución	19	18	21	21
Obras en explotación	9	10	9	9
Sondajes en construcción o terminados	35	58	27	30
Regadío mecánico	1	—	—	—
Saneamientos en ejecución o terminados	4	2	4	6
Saneamiento en estudios	6	6	5	7

Para el cumplimiento de las metas señaladas anteriormente, la Dirección contó con los siguientes recursos humanos:

Descripción	1956	1957	1958
Directores Ejecutivos	1	1	1
Ingenieros Jefes	4	4	4
Ingenieros	39	40	40
Arquitectos	1	1	1
Geólogo	1	1	1
Agrónomos	4	4	4
Constructores Civiles	14	14	14
Técnicos con Títulos	11	11	11
Técnicos	62	62	62
Ingenieros Ayudantes	6	6	6
Oficiales Técnicos	14	14	14
Oficiales Auxiliares	9	9	9
Sondeadores	16	16	16
Oficiales Administrativos	82	82	82
Mecánicos	4	4	4
Bodegueros	3	3	3
Porteros	4	4	4
	275	276	276

Se cuenta con los siguientes recursos financieros incorporados al presupuesto:

Descripción	(Millones de \$)		
	1956 real	1957 Presup.	1958 Presup.
1) Gastos Corrientes	137.4	285.3	433.8
a) Gastos Operación	127.6	263.3	403.8
— Remuneraciones	83.9	157.2	222.7
— Compra de Bienes	43.7	106.1	181.1
b) Transferencias	9.8	22.0	30.0
2) Gastos de Capital	1.670.1	2.558.4	4.347.6
Inversión directa	1.670.1	2.558.4	4.347.6
Totales	1.807.5	2.843.7	4.781.4

Organización y Administración

Para el cumplimiento de las funciones y fines programados se cuenta con la siguiente organización y estructura:

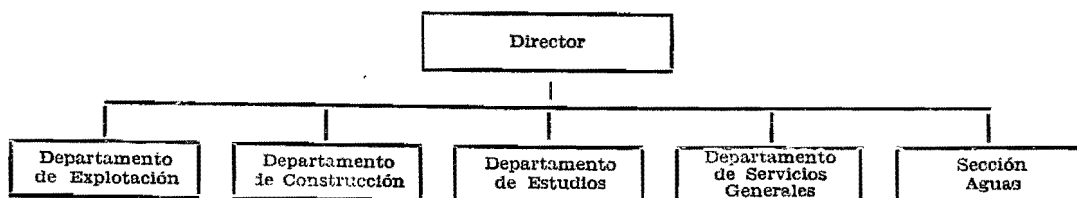

El volumen de los trabajos administrativos en cumplimiento de los métodos y procedimientos establecidos de acuerdo con su organización, son los siguientes, siendo probable para 1958, el que se indica:

Descripción	1956 real.	1957 est.	1958 est.
Resoluciones	333	446	400
Oficios enviados	2.717	3.020	3.000
Oficios recibidos	6.200	6.550	6.500
Expedientes formados	171	180	180
Providencias	241	280	280
Circulares	91	76	70
Cartas y telegramas enviados	2.541	3.040	3.000
Giros (Ordenes de pago)	1.141	1.400	1.400
Certificados	126	140	150
Radiogramas	686	700	700

DETALLE Y COMPARACION

DETALLE			Presupuesto para 1958	Presupuesto en 1957	Totales por ítem 1958
12/08/01. Sueldos fijos					126.770,160
Grado	Designación	Sueldo Unitario	N.o de Empl.		
3 ^º C.	Ingeniero Director	1.096,440	1	1.096,440	
5 ^º C.	Ingenieros Jefes	921,120	4	3.684,480	
6 ^º C.	Ingenieros	859,800	9	7.738,200	
7 ^º C.	Ingenieros	799,440	10	7.994,400	
1 ^º	Ingenieros	753,720	11	8.290,920	
2 ^º	Ingenieros	691,200	12	8.294,400	
3 ^º	Ingenieros Ayudantes	658,200	9	5.923,800	
6 ^º C.	Ingeniero Agrónomo	859,800	1	859,800	
1 ^º	Ingeniero Agrónomo	753,720	1	753,720	
2 ^º	Ingeniero Agrónomo	691,200	1	691,200	
3 ^º	Ingeniero Agrónomo	658,200	1	658,200	
7 ^º C.	Constructor Civil	799,440	1	799,440	
1 ^º	Constructor Civil	753,720	1	753,720	
2 ^º	Constructor Civil	691,200	1	691,200	
3 ^º	Constructores Civiles	658,200	2	1.316,400	
4 ^º	Constructores Civiles	610,800	3	1.832,400	
5 ^º	Constructores Civiles	566,280	4	2.265,120	
6 ^º	Constructores Civiles	523,080	4	2.092,320	
7 ^º C.	Técnico	799,440	1	799,440	
1 ^º	Técnico	753,720	1	753,720	
2 ^º	Técnicos	691,200	2	1.382,400	
3 ^º	Técnicos	658,200	3	1.974,600	

DETALLE Y COMPARACION

DETALLE			Presupuesto para 1958	Presupuesto en 1957	Totales por ítem 1958
12/08/01					
4º	Técnicos	610,800	4	2.443,200	
5º	Técnicos	566,280	5	2.831,400	
6º	Técnicos	523,080	13	6.800,040	
7º	Técnicos	503,280	21	10.568,880	
8º	Técnicos	474,000	20	9.480,000	
9º	Técnicos	442,920	16	7.086,720	
10º	Oficiales Técnicos	409,200	7	2.864,400	
11º	Oficiales Técnicos	385,200	5	1.926,000	
12º	Oficiales Técnicos	361,920	2	723,840	
7º C.	Oficial Administrativo	799,440	1	799,440	
1º	Oficial Administrativo	753,720	1	753,720	
2º	Oficial Administrativo	691,200	1	691,200	
3º	Oficial Administrativo	658,200	1	658,200	
4º	Oficiales Administrativos	610,800	2	1.221,600	
5º	Oficiales Administrativos	566,280	2	1.132,560	
6º	Oficiales Administrativos	523,080	2	1.046,160	
7º	Oficiales Administrativos	503,280	2	1.006,560	
8º	Oficiales Administrativos	474,000	4	1.896,000	
9º	Oficiales Administrativos	442,920	6	2.657,520	
10º	Oficiales Administrativos	409,200	6	2.455,200	
11º	Oficiales Administrativos	385,200	5	1.926,000	
12º	Oficiales Administrativos	361,920	5	1.809,600	
13º	Oficiales Administrativos	344,520	5	1.722,600	
14º	Oficiales Administrativos	324,600	5	1.623,000	
Totales			224	126.770,160	97.244,880
12/08/02 Sobresueldos fijos 50.000,000					
a)	Por años de servicio			8.000,000	6.000,000
	Diferencia de sueldos (Art. 74º del D. F. L. Nº 256, de 1953)	8.000,000			
b)	Por residencia en ciertas zonas			5.000,000	5.000,000
e)	Asignación familiar			30.000,000	22.000,000
f)	Por otros conceptos			7.000,000	12.000,000
	Asignación de título profesional, de acuerdo con el Art. 75.º D.F.L. N.º 256, de 1953 y 5.º de la Ley 12,434	7.000,000			
Totales				50.000,000	45.000,000

DETALLE Y COMPARACION

DETALLE		Presupuesto para 1958	Presupuesto en 1957	Totales por ítem 1958
12/08/04 Gastos variables				257.050,000
a)	Personal a contrata	50.000,000	20.000,000	
b)	Gratificaciones y premios	4.000,000	2.000,000	
	Para pagar la gratificación de traslado al personal ... 4.000,000			
c)	Viáticos	10.000,000	3.000,000	
d)	Jornales	12.000,000	12.000,000	
	Para pago de salarios y asignación familiar de porteros y ascadores ... 12.000,000			
f-1)	Pasajes y fletes en la Empresa de los Ferrocarriles del Estado	15.000,000	6.000,000	
f-2)	Pasajes y fletes en empresas privadas	3.000,000	1.000,000	
g)	Materiales y artículos de consumo	5.000,000	3.500,000	
i-3)	Vestuario y equipo	500,000	450,000	
j)	Impresos, impresiones y publicaciones	4.500,000	3.000,000	
	1) Para impresos e impresiones del Servicio ... 4.000,000			
	2) Para adquirir directamente libros y revistas de carácter técnico ... 500,000			
k)	Gastos generales de oficina	1.500,000	2.000,000	
l)	Conservación y reparaciones	4.000,000	2.000,000	
m)	Mantenimiento de vehículos motorizados	3.000,000	3.500,000	
r)	Consumos de electricidad, agua, teléfonos y gas.	250,000	150,000	
	Teléfonos ... 250,000			
s)	Explotación de obras	131.000,000	76.000,000	
	1) Para explotación y conservación de las obras de riego, incluyendo explotaciones provisionales, Ley 9,639 ... 120.000,000			
	2) Conservación y reparación de maquinarias ... 11.000,000			
v)	Varios e imprevistos	300,000	500,000	

DETALLE Y COMPARACION

DETALLE		Presupuesto para 1958	Presupuesto en 1957	Totales por ítem 1958
12/08/04				
w) Adquisiciones Para adquisición de máquinas de oficina, instrumentos topográficos y de laboratorio, Kardex, etc. 13.000,000		13.000,000	8.000,000	
Totales		257.050,000	143.100,000	
12/08/11 Construcciones, obras públicas y auxilios extraordinarios				4.347.589,010
a) Obras públicas		4.347.589,010	2.558.422,570	
1) Estudios, proyectos obras plan, incluyendo laboratorios 35.000,000				
2) Estudios en general, debiendo destinarse \$ 2.000,000 a estudios de embalse en el río Choapa y darse preferencia a estudios de regadío de la región del Lago Buenos Aires 40.000,000				
3) Hidrometría, Hidrología y funciones que el Código de Aguas encomienda a la Dirección de Riego 20.000,000				
4) Agrología, Estaciones Experimentales de tasas de riego 2.000,000				
5) Adquisición y conservación maquinarias menores . 10.000,000				
6) Sondajes, estudios de aguas subterráneas, operación y mantención de equipos y sondajes a particulares, los que no quedarán sujetos a las disposiciones del Art. 11º de la Ley 9,662, incluyendo \$ 5.000,000 para				

DETALLE Y COMPARACION

DETALLE		Presupuesto para 1958	Presupuesto en 1957	Totales por item 1958
12/08/11				
sondajes y estudios de aguas subterráneas en San Pedro y Loica, departamento de Melipilla, y en Cuncumén, departamento de San Antonio, y \$ 20.000,000 con los mismos fines en Malleco ..	30.000,000			
Provincia de Santiago.				
7) Embalse El Yeso	200.000,000			
8) Regadío de Til-Til	20.000,000			
9) Canal San Miguel	10.000,000			
10) Regadío El Noviciado 2a. Parte	11.000,000			
Provincia de Talca.				
11) Embalse Laguna del Maule	170.860,960			
12) Canales Norte del Mau- le	140.000,000			
13) Canal Pelarco-Buena Unión	30.000,000			
Provincia de Linares.				
14) Regadío Melozal	80.000,000			
15) Embalse Ancoa	150.000,000			
16) Embalse Digua, debien- do invertirse \$ 25.000,000 en llevar hasta el embalse la energía eléctrica de La Endesa	150.000,000			
17) Canales Sur del Maule	105.000,000			
Provincia de Ñuble				
18) Embalse Diguillín	50.000,000			
19) Tranque La Punilla ...	75.000,000			

DETALLE Y COMPARACION

DETALLE		Presupuesto para 1958	Presupuesto en 1957	Totales por ítem 1958
12/08/11				
Provincia de Bío-Bío.				
20) Regadío de Quillaileo .	50.000,000			
21) Canal Bío-Bío Sur 2ª etapa	220.000,000			
22) Canal Bío-Bío Sur 3ª etapa	95.000,000			
23) Canal Duqueco Alto . . .	5.000,000			
24) Canal Coreo	10.000,000			
Provincia de Cautín.				
25) Regadío de Temuco . .	20.000,000			
26) Regadío Malleco-Cautín	30.000,000			
27) Otras obras e imprevistos, para obras en todo el país, debiendo destinarse \$ 20.000,000 a estudios del regadío de Malleco y \$ 5.000,000 a obras de regadío del Rapel	40.000,000			
28) Sondajes e investigaciones de aguas subterráneas	10.000,000			
29) Ley N° 9,639, equivalente al ingreso de la cuenta A-3-d, que será excedible hasta el ingreso efectivo de dicha cuenta en el año en curso	40.000,000			
30) Plan Chillán, para dar cumplimiento al Convenio Básico de Cooperación Técnica del 16/VI/51 entre la Administración de Operaciones en el extranjero (FOA) del Gobierno de los Estados Unidos de Norte América representada por el Instituto de Asuntos Interamericanos (IAA) y el Mi-				

DETALLE Y COMPARACION

DETALLE		Presupuesto para 1958	Presupuesto en 1957	Totales por ítem 1958
12/08/11				
Ministerio de Obras Públicas de Chile	70.000,000			
31) Para dar cumplimiento a la Ley Nº 11.402, Arts. 8º al 12º	50.000,000			
32) Ley 11,828, Art. 26º:				
a) Para obras de regadío de Aconcagua al Norte (30% del 15% (Cuenta C-11-a): que se distribuirán en la si- guiente forma: Regadío de Azapa \$ 220.000.000; Son- dajes y Regadío de Tarapa- cá, \$ 100.000.000; Aguas subterráneas San Pedro de Atacama, Toconao, Calama y otros \$ 130.000,000, Em- balse Santa Juana sobre el río Huasco, \$ 250.000.000; Aguas subterráneas en la provincia de Atacama, \$ 20.000.000; Embalse Pu- claro \$ 250.000,000; Em- balse Paloma \$ 350.000,000; Canal Choapa - Illapel \$ 50.000,000; Regadío Va- lle de Elqui y cumplimen- to compromisos contraídos con el Banco Internacional (854.456 dólares crédito a cuatro años), servicio que se hace a través de la Cor- poración de Fomento \$ 150.000.000 y otras obras e imprevistos inclu- yendo adquisición de ma- quinarias (\$ 63.406,510) . .	1.696.506,975			
b) Para obras de regadío Aconcagua al Sur (10% del 15% (Cuenta C-11-a) que se distribuirán en la si- guiente forma: Embalse El				

DETALLE Y COMPARACION

DETALLE		Presupuesto para 1958	Presupuesto en 1957	Totales por ítem 1958
<p>12/08/11</p> <p>Yeso, \$ 50.000,000; Regadío Til-Til, \$ 10.000,000; Embalse Laguna del Maule, \$ 100.000,000; Canales Norte del Maule \$ 50.000,000; Regadío Melozal \$ 50.000.000; Embalse Digna \$ 60.000,000; Canales Sur del Maule \$ 20.000.000; Embalse Diguillín, \$ 30.000,000; Regadío Quillaileo \$ 20.000.000; canal Bío-Bío, Sur, segunda etapa, \$ 100.000,000; Regadío de Temuco, \$ 10.000,000; estudios varios, \$ 12.802,170 y otras obras e imprevistos \$ 52.700,155 565.502.325</p> <p>La inversión de los fondos del N.o 31 está sujeta al rendimiento de la cuota de la "participación fiscal" derivada del 80,75% del total de los ingresos provenientes del impuesto de la Ley N.o 11.828. (Cuenta C-11-a).</p> <p>El gasto podrá sobrepasar la cifra aquí indicada, pero no podrá exceder las entradas efectivas.</p> <p>33) Ley 11,828, Art. 28º Reconstrucción de Calama, (Cuenta C-11-a-3, 1¼%), debiendo destinarse \$ 50.000,000 a la adquisición de acciones de la Sociedad Constructora de Establecimientos Educacionales para la construcción del edificio del Liceo de Hombres de Calama (con coeducación) \$ 20.000,000 entregarse a la Caja de Colonización Agrícola para expropiar, antes</p>				

DETALLE Y COMPARACION

DETALLE		Presupuesto para 1958	Presupuesto en 1957	Totales por item 1958
<p>12/08/11</p> <p>de iniciar obras de regadío, Las Vegas de Calama en el departamento de El Loa ... 116.718,750</p> <p>Las partidas correspondientes a los fondos consignados en los N.os 28, 31 letras a) y b), y 32, serán excedibles hasta completar las sumas efectivamente percibidas, si ellas resultaren mayores que las consultadas, de acuerdo con los certificados de la Tesorería General de la República.</p> <p>En todo caso, se autorizará para que se gire de inmediato, hasta el 50% de las sumas globales consultadas en dichos números hasta que se certifiquen los ingresos efectivos de la Cuenta C-11-a).</p> <p>Los saldos de las autorizaciones del ítem 12,08 11-a-1) al a-32, quedarán en las respectivas Tesorerías, para ser girados de inmediato a partir del 2 de enero de 1959 y no pasarán por ningún motivo, a cuenta de reserva o fondos generales de la Nación; igual disposición regirá para los saldos de los años anteriores, los que podrán ser girados a partir del 2 de enero de 1958.</p> <p>En este rubro se incluirán todos los gastos inherentes al estudio y construcción de las obras, tales como adquisiciones directas de camiones, camionetas pick-up y maquinarias en general, conservación, reparación y con-</p>				

DETALLE Y COMPARACION

DETALLE	Presupuesto para 1958	Presupuesto en 1957	Totales por ítem 1958
12/08/11			
sumo de los mismos, materiales de construcción, jornales, viáticos del personal en estudios y obras y demás gastos generales o directos, sin otra limitación que la contenida en disposiciones relacionadas con la adquisición de vehículos para pasajeros. Igual disposición regirá para las partidas del ítem 12-08-04-s-1 y s-2.			
Totales	4.347.589,010	2.558.422,570	

DIRECCION DE VIALIDAD**Legislación Presupuestaria**

DFL. N.o 150, de 3- 8-53 (Estructura Ministerio Obras Públicas).

Ley N.o 12.434, de 1º- 2-57 (Modifica Rentas Administración Pública y establece Asignación de Estímulo y Profesional).

Ley N.o 12.462, de 6- 7-57 (Aumenta Asignación Familiar).

Funciones del Servicio

- 1.—Ocuparse de todo lo relacionado con estudio, construcción y conservación de los caminos públicos, puentes y vías fluviales del país.
- 2.—Construir las pistas de aeródromos y los respectivos saneamientos de terrenos.

Programas y Actividades

- 1.—Programas para la construcción de caminos y puentes.
- 2.—Programas de obras de habilitación de aeropuertos.
- 3.—Programas de conservación de caminos y puentes.

El volumen de trabajo realizado y programado es el siguiente:

Descripción	1955	1956	1957	1958
Caminos:	real.	real.	est.	est.
Caminos existentes mejorados (Km.)	3.562	2.296	2.500	3.000
Caminos pavimentados (Km.)	75	76	80	100
Caminos nuevos construídos (Km.) ..	159	1.055	1.000	1.500
Caminos conservados (Km.)	36.692	36.508	36.000	40.000
Estudios definitivos de caminos	920	864	1.300	1.100
Anteproyectos de caminos	487	353	250	300
Reconocimientos de caminos	1.066	422	450	500
Puentes:				
Puentes reparados (metros)	14.039	12.541	12.000	14.000
Puentes construídos (metros)	1.611	1.851	1.800	1.800

Puentes Mayores:

Terminados por la Oficina Central (metros)	1.683	1.522	1.500	1.500
Puentes estudiados	2.130	3.247	3.000	3.500

Para el cumplimiento de sus fines señalados anteriormente, la Dirección cuenta con los siguientes recursos humanos:

Descripción	1956	1957	1958
Directores Ejecutivos	1	1	1
Ingenieros Jefes	6	6	6
Ingenieros	50	67	69
Ayudantes Ingenieros	12	25	25
Arquitectos	—	2	3
Agrónomo	1	—	—
Constructores Civiles	16	35	41
Técnicos	216	239	239
Topógrafos	—	25	35
Niveladores	—	30	30
Oficiales Técnicos	405	467	474
Oficiales Administrativos	162	284	299
Mecánicos	52	48	50
Porteros	17	17	20
Choferes	22	20	25
Totales	960	1.266	1.317

Se cuenta con los siguientes recursos financieros, incorporados en el presupuesto:

Descripción	1956 real	1957 Presup.	1958 Presup.
1) Gastos Corrientes	263.2	639.2	1.053.4
a) Gastos Operación	238.2	589.2	909.9
—Remuneraciones	233.9	450.8	680.7
—Compra de Bienes	4.3	138.4	229.2
b) Transferencias	25.0	50.0	143.5
2) Gastos de Capital	11.554.8	13.758.1	17.161.7
Inversión directa	11.554.8	13.758.1	17.161.7
Totales	11.818.0	14.397.3	18.215.1

Organización y Administración

Para el cumplimiento de las funciones y fines programados se cuenta con la siguiente organización y estructura:

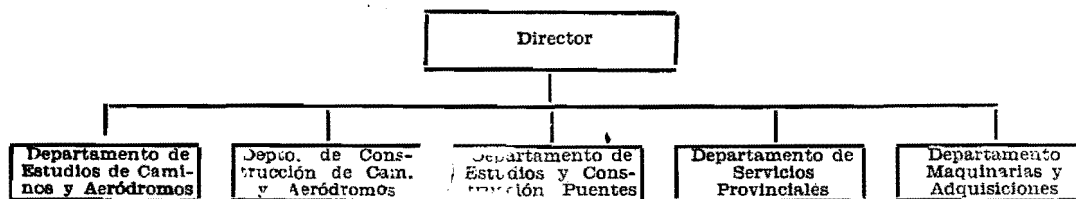

El volumen de trabajos administrativos en cumplimiento de los métodos y procedimientos establecidos de acuerdo con su organización, son los siguientes, siendo probable para 1958, el que se indica:

Descripción	1956	1957	1958
Resoluciones	1.225	1.850	2.276
Oficios enviados	16.930	17.200	18.000
Oficios recibidos, providencias, circulares y órdenes del Servicio	15.909	16.000	16.500
Cartas y telegramas enviados	3.485	3.700	4.000
Giros (Órdenes de pagos)	5.117	5.300	5.500

DETALLE Y COMPARACION

DETALLE				Presupuesto para 1958	Presupuesto en 1957	Totales por item 1958
12/09/01 Sueldos fijos						395.298,840
Grado	Designación	Sueldo Unitario	N.o de Empl.			
3 ^o C.	Ingeniero Director	1.096,440	1	1.096,440		
5 ^o C.	Ingenieros Jefes	921,120	6	5.526,720		
6 ^o C.	Ingenieros	859,800	16	13.756,800		
7 ^o C.	Ingenieros	799,440	18	14.389,920		
1 ^o	Ingenieros	753,720	20	15.074,400		
2 ^o	Ingenieros	691,200	14	9.676,800		
3 ^o	Ingenieros Ayudantes	658,200	11	7.240,200		
7 ^o C.	Constructor Civil	799,440	1	799,440		
1 ^o	Constructores Civiles	753,720	2	1.507,440		
2 ^o	Constructores Civiles	691,200	3	2.073,600		
3 ^o	Constructores Civiles	658,200	4	2.632,800		
4 ^o	Constructores Civiles	610,800	4	2.443,200		
5 ^o	Constructores Civiles	566,280	4	2.265,120		
6 ^o	Constructores Civiles	523,080	3	1.569,240		
7 ^o C.	Técnicos	799,440	2	1.598,880		
1 ^o	Técnicos	753,720	3	2.261,160		
2 ^o	Técnicos	691,200	5	3.456,000		
3 ^o	Técnicos	658,200	12	7.898,400		
4 ^o	Técnicos	610,800	14	8.551,200		
5 ^o	Técnicos	566,280	32	18.120,960		
6 ^o	Técnicos	523,080	60	31.384,800		
7 ^o	Técnicos	503,280	55	27.680,400		
8 ^o	Técnicos	474,000	50	23.700,000		
9 ^o	Técnicos	442,920	40	17.716,800		
10 ^o	Oficiales Técnicos	409,200	50	20.460,000		
11 ^o	Oficiales Técnicos	385,200	65	25.038,000		
12 ^o	Oficiales Técnicos	361,920	85	30.763,200		
13 ^o	Oficiales Técnicos	344,520	65	22.393,800		
14 ^o	Oficiales Técnicos	324,600	50	16.230,000		
7 ^o C.	Oficial Administrativo	799,440	1	799,440		
1 ^o	Oficiales Administrativos .. .	753,720	3	2.261,160		
2 ^o	Oficiales Administrativos .. .	691,200	3	2.073,600		
3 ^o	Oficiales Administrativos .. .	658,200	4	2.632,800		
4 ^o	Oficiales Administrativos .. .	610,800	4	2.443,200		
5 ^o	Oficiales Administrativos .. .	566,280	6	3.397,680		
6 ^o	Oficiales Administrativos .. .	523,080	7	3.661,560		
7 ^o	Oficiales Administrativos .. .	503,280	9	4.529,520		
8 ^o	Oficiales Administrativos .. .	474,000	10	4.740,000		
9 ^o	Oficiales Administrativos .. .	442,920	12	5.315,040		
10 ^o	Oficiales Administrativos .. .	409,200	12	4.910,400		
11 ^o	Oficiales Administrativos .. .	385,200	13	5.007,600		

DETALLE Y COMPARACION

DETALLE			Presupuesto para 1958	Presupuesto en 1957	Totales por ítem 1958
12/09/01					
12º	Oficiales Administrativos ..	361,920	14	5.066,880	
13º	Oficiales Administrativos ..	344,520	16	5.512,320	
14º	Oficiales Administrativos ..	324,600	8	2.596,800	
15º	Oficiales Administrativos ..	311,040	6	1.866,240	
16º	Oficiales Administrativos ..	294,720	4	1.178,880	
Totales ...			827	395.298,840	304.266,240
12/09/02 Sobresueldos fijos					202.915,000
a)	Por años de servicio ..			9.375,000	7.500,000
	Diferencias de sueldos (Art. 74º del D. F. L. Nº 256, de 1953) ..	9.375,000			
b)	Por residencia en ciertas zonas ..			38.000,000	25.000,000
e)	Asignación familiar ..			143.504,400	50.000,000
f)	Por otros conceptos ..			12.035,600	25.000,000
	Asignación de título profesional, de acuerdo con el Art. 75º del D. F. L. N.º 256, de 1953, y Art. 5.º, de la Ley 12,434 ..	12.035,600			
Totales ...				202.915,000	107.500,000
12/09/04 Gastos variables					455.200,000
a)	Personal a contrata ..			50.000,000	
b)	Gratificaciones y premios ..			6.000,000	4.000,000
	Para pagar la gratificación de traslado ..	6.000,000			
c)	Viáticos ..			160.000,000	80.000,000
d)	Jornales ..			10.000,000	5.000,000
e)	Arriendo de bienes raíces ..			10.000,000	5.000,000
f-1)	Pasajes y fletes en la Empresa de los Ferrocarriles del Estado ..			20.000,000	6.000,000
f-2)	Pasajes y fletes en empresas privadas ..			20.000,000	6.000,000
g)	Materiales y artículos de consumo ..			20.000,000	20.000,000
i-3)	Vestuario y equipo ..			1.200,000	600,000
j)	Impresos, impresiones y publicaciones ..			3.000,000	800,000
	Para impresos, impresiones				

DETALLE Y COMPARACION

DETALLE	Presupuesto para 1958	Presupuesto en 1957	Totales por ítem 1958
12/09/04			
y publicaciones, incluyendo revista Técnica	3.000,000		
k) Gastos generales de oficina	100.000,000	50.000,000	
m) Mantenimiento de vehículos motorizados	10.000,000	20.000,000	
r) Consumos de electricidad, agua, teléfonos y gas.	15.000,000	5.000,000	
Teléfonos	15.000,000		
v) Varios e imprevistos	10.000,000	5.000,000	
w) Adquisiciones	20.000,000	20.000,000	
Totales	455.200,000	227.400,000	
12/09/11 Construcciones, obras públicas y auxilios extraordinarios			17.161.707,610
e) Fondo especial de caminos y puentes	17.161.707,610	13.758,103,980	
1) Fondo ordinario para construcción de caminos y puentes, de acuerdo con la Ley Nº 4,851, y disposiciones complementarias (Cuentas C-18-e y C-63-b)	2.238.595,000		
La inversión de los fondos correspondientes a este número está sujeta al rendimiento de las cuentas especiales a que se refieren la Ley Nº 7,133 y demás disposiciones complementarias. El gasto podrá sobrepasar la cifra aquí indicada, pero no podrá exceder las entradas efectivas. Para estos efectos, con posterioridad al primer semestre del año, la Dirección General de Impuestos Internos certificará el posible rendimiento del año. Si los giros excedieren del rendimiento efectivo, la diferencia se deducirá de			

DETALLE Y COMPARACION

DETALLE		Presupuesto para 1958	Presupuesto en 1957	Totales por ítem 1958
<p>12/09/11</p> <p>los fondos que se autoricen para el año siguiente.</p> <p>2) Erogaciones y Cuotas Fiscales:</p> <p>a) Equivalentes de las erogaciones de Municipalidades y particulares, incluyendo las erogaciones originadas en Leyes especiales N.os 8,567, 8,773, 8,815, 9,214, 9,612, 9,760, 9,845, Art. 2.o, 9,938, 9,962, 9,964, 10,019, 10,231, 10,260, 10,272, 10,318, 10,680, 10,811, 11,505, 11,661 y 12,017, y otras que se dicten. El giro de estos fondos deberá hacerse conforme al N° 2° del Art. 28° de la Ley N° 4,851, modificada por el Art. 10° de la Ley N° 9,938 (Cuentas C-21, C-42-d y C-66-a-1) .. 1.386.503,000</p> <p>b) Equivalente de las erogaciones materiales aceptadas de acuerdo al Art. 11° de la Ley N° 9,938 y reglamento respectivo (Cta. C-66-a-2) 148.000,000</p> <p>c) Equivalente al doble de la erogación de la letra a), de cargo fiscal, conforme a la Ley N° 9,938, Art. 10° .. 2.773.006,000</p> <p>d) Cuotas fiscales de erogaciones materiales según Ley 9.938, Art. 11° (el doble de la letra b) menos el 25%) 222.000,000</p> <p>3) Ley 9,938:</p> <p>95% de la parte que corresponde a caminos en la Cuenta C-42-a-3). Con cargo a este número no podrán iniciarse nuevas obras sino una vez terminadas las en ejecución 605.088,000</p>				

DETALLE Y COMPARACION

DETALLE		Presupuesto para 1958	Presupuesto en 1957	Totales por item 1958
12/09/11				
4) Ley 5,439	700,000			
5) Ley 9,938, Aeródromos, 5%. Obras de habilitación o construcción de aeropuertos, de acuerdo con la distribu- ción propuesta por la Jun- ta Permanente de Aeródro- mos y aprobada por el Mi- nisterio de Obras Públicas	31.846,737			
6) Ley 11,508, Longitudinal Sur, debiendo construirse simultáneamente el camino Concepción-Los Angeles, por Hualqui y Rere, consultado en la ley y debiendo iniciar- se las obras desde la ciu- dad de Concepción (Cuen- tas C-18-f y C-42-a-2)	2.478.060,000			
7) Ley 9,983 (carbón) y Ley 11,548. Para distribuir según lo ordena esta ley (Cuenta C-43-b)	400.000,000			
8) Provincias de Llanqui- hue, Chiloé y Aysen, y cami- no costanero de Valparaíso al Sur. De los fondos de la provincia de Llanquihue de- berán invertirse \$ 4.000,000 en los caminos de las Colo- nias del Volcán Calbuco; \$ 4.000,000 en el camino de Fresia, Ñapeco, Los Caño- nes; \$ 3.000,000 en el de Chaquihúan, Caleta Parga; \$ 2.000,000 en el de Los Ca- nelos al Pozo Victoria y \$ 2.000,000 en el de Para- guay al interior de Ostio- nes. De los fondos de la pro- vincia de Aysen deberán in- vertirse \$ 5.000,000 en el camino por el valle del río Pangal y \$ 5.000,000 en el				

DETALLE Y COMPARACION

DETALLE		Presupuesto para 1958	Presupuesto en 1957	Totales por ítem 1958
12/09/11				
camino de Puerto Aysen al Lago Riesco	60.000,000			
9) Camino Santiago a Arica, construcción y pavimentación, de acuerdo con el Art. 26º de la Ley Nº 11,828 (Cuenta C-11-a) (30% del 15%)	1.696.506,975			
10) Camino Longitudinal Sur, construcción y pavimentación de acuerdo con el Art. 26º de la Ley Nº 11,828 (Cuenta C-11-a) (30% del 15%)	1.696.506,975			
<p>La inversión de los fondos de los N.os 9 y 10 está sujeta al rendimiento de la cuota de "participación fiscal" derivada del 80.75% del total de los ingresos provenientes del impuesto de la Ley Nº 11,828 (Cuenta C-11-a). El gasto podrá sobrepasar la cifra aquí indicada, pero no podrá exceder las entradas efectivas de esta cuenta. Para estos efectos, con posterioridad al primer semestre del año, la Dirección General de Impuestos Internos certificará el posible rendimiento del año. Si los giros excedieren del rendimiento efectivo, la diferencia se deducirá de los fondos que se autoricen para el año siguiente.</p>				
11) Ley 12,017 Plan caminos provincia de Santiago, Valparaíso y Aconcagua, debiendo invertirse no me-				

DETALLE Y COMPARACION

DETALLE		Presupuesto para 1958	Presupuesto en 1957	Totales por item 1958
12/09/11				
nos de \$ 20.000,000 en pavimentar la bajada nueva a Cartagena (Cuenta C-42-e).	484.049,000			
12) Ley 12,018 Camino Longitudinal Norte (Cuenta C-12-a)	222.000,000			
13) Ley 12.146 Provincia Aysen, Art. 3.o, letra a) debiendo destinarse la suma de \$ 20.000,000 a la construcción de la senda de Bajo a Alto Palena Provincia Aysen, Art. 3.o, letra b) Provincia Chiloé, Art. 8.o	95.000,000 30.000,000 10.000,000			
Las partidas correspondientes a los N ^{os} 1, 2 (letras a), b), c) y d), 3, 5, 6, 7, 11 y 12, serán excedibles hasta completar las sumas efectivamente percibidas, si ellas resultaran mayores que las consultadas, de acuerdo con los certificados de la Tesorería General de la República.				
PROVINCIA DE TARAPACA				
14) Conservaciones	28.000,000			
PROVINCIA DE ANTOFAGASTA				
15) Conservaciones	13.000,000			
16) San Pedro de Atacama a Toconao	15.000,000			
PROVINCIA DE ATACAMA				
17) Aeródromo de Chamonate	10.000,000			
18) Conservaciones	28.000,000			

DETALLE Y COMPARACION

DETALLE		Presupuesto para 1958	Presupuesto en 1957	Totales por item 1958
12/09/11				
PROVINCIA DE COQUIMBO				
19) Illapel-Cuz-Cuz	14.000,000			
20) Conservaciones	42.000,000			
PROVINCIA DE ACONCAGUA				
21) Acceso a La Ligua	10.000,000			
22) Conservaciones	24.000,000			
PROVINCIA DE VALPARAISO				
23) Concón-Quintero	10.000,000			
24) Conservaciones	35.000,000			
PROVINCIA DE SANTIAGO				
25) Bajada a Cartagena	14.000,000			
26) Conservaciones	62.000,000			
PROVINCIA DE O'HIGGINS				
27) Conservaciones	25.000,000			
PROVINCIA DE COLCHAGUA				
28) Conservaciones	50.000,000			
PROVINCIA DE CURICO				
29) Conservaciones	22.000,000			
PROVINCIA DE TALCA				
30) Pelarco-Panguilemu	20.000,000			
31) San Miguel a las Ras- tras	20.000,000			
32) Conservaciones, debien- do invertirse \$ 500.000 en el camino de Higuierilla a Gualleco y \$ 3.000,000 en el de Guindo a Vilches	28.000,000			
PROVINCIA DE MAULE				
33) Conservaciones, debien- do destinarse \$ 2.000,000 ai camino de Empedrado a Sauzal; \$ 2.000,000 al de				

DETALLE Y COMPARACION

DETALLE	Presupuesto para 1958	Presupuesto en 1957	Totales por item 1958
12/09/11			
Quivolgo a Putú; \$ 3.000,000 al de Sauzal al valle de Pu- rapel por Linda Vista y \$ 2.000,000 al de Pelluhue a Curanipe 40.000,000			
PROVINCIA DE LINARES			
34) Bobadilla-Queri	10.000,000		
35) Yervas Buenas- Linares	15.000,000		
36) Linares al Aeródromo .	14.000,000		
37) Linares-Puente Sifón .	39.000,000		
38) Villa Alegre-Estación Villa Alegre	6.000,000		
39) Conservaciones, debien- do destinarse \$ 1.000,000 al camino de Talquita a Esta- ción Perquilauquén; \$ 500.000 al camino de Los Cuarteles a Orillas del Lon- gaví; \$ 500.000 al camino de Unicavén a Campanacura; \$ 1.000,000 al de Parral a Valle Hermoso; \$ 1.000,000 al de Miraflores a Cerrillos, y \$ 1.000,000 al de Miraflo- res a la Aguada	36.000,000		
PROVINCIA DE ÑUBLE			
40) Aeródromo San Ramón	15.000,000		
41) Conservaciones	36.000,000		
42) Caminos de los depar- tamentos de San Carlos e Itata	10.000,000		
PROVINCIA DE CONCEPCION			
43) Conservaciones, debien- do destinarse \$ 10.000,000 al camino de Coelemu a Ve- gas de Itata; \$ 5.000,000 al de Ñipas a Nueva Aldea, y \$ 3.000,000 al de Talcamá- vida a Ranguel por Trana- quepe	50.000,000		

DETALLE Y COMPARACION

DETALLE		Presupuesto para 1958	Presupuesto en 1957	Totales por ítem 1958
12/09/11				
PROVINCIA DE ARAUCO				
44)	Conservaciones	30.000,000		
PROVINCIA DE BIO-BIO				
45)	Conservaciones, debien- do destinarse \$ 3.000,000 al camino Las Quilas-Chacaico que sale del camino de Saut ta Fe a Los Angeles y \$ 3.000,000 al camino de Mulchén a Tres Vientos . .	36.000,000		
PROVINCIA DE MALLECO				
46)	Puente Rucatraro	10.000,000		
47)	Reservas Forestales por Curaco	14.000,000		
48)	Conservaciones, debien- do destinarse \$ 2.500,000 al camino de Victoria a Qui- no; \$ 2.500,000 al de Púa a Cullinco, pasando por Cole- nia El Salto; \$ 2.500,000 al de Ereilla a La Montaña, y \$ 5.000,000 al de Capitán Pastene a Pichi-Pellahuén.	51.000,000		
PROVINCIA DE CAUTIN				
49)	Conservaciones, debien- do destinarse \$ 2.000,000 a la reparación del camino a Hiffe, a partir del Fundo Arizona hasta Pucón; \$ 3.000,000 al de Puerto Saavedra a Boca Budi; \$ 12.000,000 al de Toltén a Caleta Queule; \$ 6.000,000 al de Temuco a Cunco, por Huichahue y \$ 4.000,000 al de Imperial a Cholchol . . .	85.000,000		
PROVINCIA DE VALDIVIA				
50)	Conservaciones, debien-			

DETALLE Y COMPARACION

DETALLE		Presupuesto para 1958	Presupuesto en 1957	Totales por item 1958
12/09/11				
do destinarse \$ 2.000,000 al camino del puerto fluvial de Cuyihue a la Colonia Cruces; \$ 4.000,000 al de Pichi Ropulli a Paillaco; \$ 4.000,000 al de La Junta, en la comuna de Los Lagos en una extensión de 4 kilómetros y \$ 1.000,000 a los de la Isla del Rey	42.000,000			
PROVINCIA DE OSORNO				
51) Conservaciones	30.000,000			
PROVINCIA DE LLANQUIHUE				
52) Aeródromo Tepual	40.000,000			
53) Conservaciones, debiendo destinarse \$ 3.000,000 al camino de Correntoso al Lago Chapo y pagarse a la Empresa Andina del Sur la cantidad de \$ 3.000,000 para ser invertida en la conservación de 25 kilómetros del camino de Peulla al límite, en la carretera internacional	26.000,000			
PROVINCIA DE CHILOE				
54) Chaitén-Futalelfú	25.000,000			
55) Conservaciones	26.000,000			
PROVINCIA DE AYSEN				
56) Puente Aysen	20.000,000			
57) Conservaciones	36.000,000			
PROVINCIA DE MAGALLANES				
58) Aeródromo de Chabunco	60.000,000			
59) Conservaciones	26.845,923			
Otras partidas:				
60) Para adquisición, man-				

DETALLE Y COMPARACION

DETALLE		Presupuesto para 1958	Presupuesto en 1957	Totales por item 1958
12/09/11				
tenimiento de maquinarias y vehículos y además para construcción, conservación y arriendo de locales, bo- degas, talleres para el Ser- vicio de Vialidad, debiendo invertirse la suma de \$ 5.000,000 en la construc- ción de casas para camine- ros en la provincia de Llan- quihue	150.000,000			
61) Asignación familiar de obreros	320.000,000			
62) Reajuste 25%, Ley 12,434 al personal contra- tado	90.000,000			
63) Reajuste asignación fa- miliar leyes 12,428 y 12,434 al personal contratado . . .	50.000,000			
64) Reajuste 25%, Ley 12,434 al personal a jornal	220.000,000			
65) Reajuste asignación fa- miliar leyes 12,428 y 12,434 al personal a jornal . . .	295.000,000			
66) Para servicio de crédi- tos	120.000,000			
67) Estudios, señalización, censos y carta caminera . . .	40.000,000			
Los saldos de las autoriza- ciones anteriores quedarán en las respectivas Tesore- rías, para ser girados de in- mediato a partir del 2 de Enero de 1959, y no pasa- rán, por ningún motivo, a cuenta de reservas o fondos generales de la Nación; igual disposición regirá pa- ra los saldos de los años an- teriores, para ser girados a partir del 2 de Enero de 1958.				
Totales		17.161.707,610	13.758.103,980	

DIRECCION DE OBRAS PORTUARIAS

DFL. N.o 9/9,975, de 13-12-1956. (Fusiona Obras Portuarias con Explotación de Puertos y forma la Dirección de Puertos, dependiente de Economía).
 Ley N.o 12.434, de 1º-2-1957. (Reajuste sueldos Administración Pública).
 Ley N.o 12.462, de 6-7-1957. (Aumenta asignación familiar).
 Ley N.o 12.587, de 11-10-1957. (Deroga D. F. L. 9/9,975 y vuelve este Servicio a depender de Obras Públicas).

DETALLE Y COMPARACION

DETALLE				Presupuesto para 1958	Presupuesto en 1957	Totales por ítem 1958
12/10/01 Sueldos fijos						57.017,280
Grado	Designación	Sueldo Unitario	N.o de Empl.			
3ª C.	Ingeniero Director	1.096,440	1	1.096,440		
5ª C.	Ingenieros Jefes	921,120	3	2.763,360		
6ª C.	Ingenieros	859,800	4	3.439,200		
7ª C.	Ingenieros	799,440	4	3.197,760		
1º	Ingenieros	753,720	4	3.014,880		
2º	Ingenieros	691,200	3	2.073,600		
3º	Ingenieros Ayudantes	658,200	2	1.316,400		
7ª C.	Constructor Civil	799,440	1	799,440		
1º	Constructor Civil	753,720	1	753,720		
2º	Constructor Civil	691,200	1	691,200		
3º	Constructor Civil	658,200	1	658,200		
4º	Constructor Civil	610,800	1	610,800		
5º	Constructor Civil	566,280	1	566,280		
6º	Constructor Civil	523,080	1	523,080		
7ª C.	Técnico	799,440	1	799,440		
1º	Técnico	753,720	1	753,720		
2º	Técnicos	691,200	2	1.382,400		
3º	Técnicos	658,200	2	1.316,400		
4º	Técnicos	610,800	3	1.832,400		
5º	Técnicos	566,280	4	2.265,120		
6º	Técnicos	523,080	4	2.092,320		
7º	Técnicos	503,280	4	2.013,120		
8º	Técnicos	474,000	5	2.370,000		
9º	Técnicos	442,920	4	1.771,680		
10º	Oficiales Técnicos	409,200	3	1.227,600		
11º	Oficiales Técnicos	385,200	2	770,400		
12º	Oficial Técnico	361,920	1	361,920		
7ª C.	Oficial Administrativo	799,440	1	799,440		
1º	Oficial Administrativo	753,720	1	753,720		
2º	Oficial Administrativo	691,200	1	691,200		
3º	Oficiales Administrativos ..	658,200	2	1.316,400		
4º	Oficiales Administrativos ..	610,800	2	1.221,600		
5º	Oficiales Administrativos ..	566,280	2	1.132,560		
6º	Oficiales Administrativos ..	523,080	2	1.046,160		

DETALLE Y COMPARACION					
DETALLE			Presupuesto para 1958	Presupuesto en 1957	Totales por item 1958
12/10/01					
7º	Oficiales Administrativos ..	503,280	3	1.509,840	
8º	Oficiales Administrativos ..	474,000	3	1.422,000	
9º	Oficiales Administrativos ..	442,920	4	1.771,680	
10º	Oficiales Administrativos ..	409,200	4	1.636,800	
11º	Oficiales Administrativos ..	385,200	3	1.155,600	
12º	Oficiales Administrativos ..	361,920	3	1.085,760	
13º	Oficiales Administrativos ..	344,520	2	689,040	
14º	Oficial Administrativo ..	324,600	1	324,600	
Totales			98	57.017,280	43.712.400
12/10/02 Sobresueldos fijos					29.238,000
a)	Por años de servicio			3.663,000	3.662,500
	Diferencias de sueldos (Art. 74º del D.F.L. Nº 256, de 1953)	3.663,000			
b)	Por residencia en ciertas zonas			7.500,000	5.567,000
c)	Asignación familiar			10.750,000	6.592,500
f)	Por otros conceptos			7.325,000	11.720,000
	Para pagar asignación pro- fesional	7.325,000			
Totales				29.238,000	27.542,000
12/10/04 Gastos variables					314.103,000
b)	Gratificaciones y premios			1.100,000	879,000
	Para pagar asignación de traslado	1.100,000			
e)	Viáticos			5.000,000	1.758,000
d)	Jornales			280.000,000	65.925,000
	Para pago de jornales y asignación familiar a los jornaleros	280.000,000			
e)	Arriendo de bienes raíces			3.390,000	2.200,000
f-1)	Pasajes y fletes en la Em- presa de los FF. CC. del Es- tado			2.500,000	880,000
f-2)	Pasaje y fletes en empresas privadas			1.208,000	1.050,000
g)	Materiales y artículos de consumo			760,000	660,000
i-1)	Rancho o alimentación			15.200,000	13.200,000

DETALLE Y COMPARACION

DETALLE		Presupuesto para 1958	Presupuesto en 1957	Totales por item 1958
12/10/04				
i-3)	Vestuario y equipo	316,000	275,000	
j)	Impresos, impresiones y publicaciones	400,000	220,000	
k)	Gastos generales de oficina	127,000	110,000	
l)	Conservación y reparaciones. Jornales ocasionales, adquisición de materiales y repuestos que originen la conservación de máquinas, vehículos no motorizados, etc. 1.270,000	1.270,000	1.100,000	
m)	Mantenimiento de vehículos motorizados	380,000	330,000	
p)	Previsión y patentes	127,000	110,000	
r)	Consumos de electricidad, agua, teléfonos y gas	800,000	385,000	
v)	Varios e imprevistos	255,000	220,000	
	1) Para imprevistos	190,000		
	2) Para atender a técnicos extranjeros que visiten el país	65,000		
w)	Adquisiciones	1.270,000	1.100,000	
	Totales	314.103,000	90.402,000	
12,10/11 Construcciones, obras públicas y auxilios extraordinarios				
a)	Obras públicas	384.000.000	332.000.000	384.000,000
	Los saldos de las autorizaciones que se decreten con cargo a los rubros del ítem 12,10/11 y que no se inviertan al 31 de Diciembre de 1958, se constituirán en cuentas de reservas, para los efectos de su inversión total en los objetos decretados, aplicándose, además, a los mismos, lo dispuesto en las leyes N.os 8.813 y 8.904.			
	Totales	384.000,000	332.000,000	

RESUMEN DE LOS GASTOS DEL MINISTERIO DE OBRAS PUBLICAS PARA 1958.

Item	Letra	CONCEPTOS DE INVERSION	Secretaría y Ad. Gral.	Depto. Jurídico	Depto. Serv. Comunes	Dirección de Planeamiento
01		Sueldos fijos	39.845,280	9.046,080	11.018,640	23.334,480
02		Sobresueldos fijos	6.440,000	2.218,000	3.571,300	6.020,000
	a)	Por años de servicio	800,000	450,000	1.139,300	500,000
	b)	Por residencia en ciertas zonas				1.500,000
	e)	Asignación familiar	5.640,000	1.368,000	1.472,000	2.820,000
	f)	Por otros conceptos		400,000	960,000	1.200,000
04		Gastos variables	264.359,680	502.350,000	111.153,500	617.152,440
	a)	Personal a contrata	523,080		5.724,960	50.221,360
	b)	Gratificaciones y premios			2.000,000	6.352,000
	c)	Viáticos	300,000	300,000	1.300,000	3.600,000
	d)	Jornales	900,000	600,000	36.598,540	5.300,000
	e)	Arriendo de bienes raíces				
	f-1)	Pasajes y fletes en la Empresa de los FF. CC. del Estado	300,000	120,000	250,000	1.500,000
	f-2)	Pasajes y fletes en empresas privadas	100,000	120,000	50,000	1.200,000
	g)	Materiales y artículos de consumo	900,000	500,000	5.000,000	2.000,000
	i-1)	Rancho o alimentación				
	i-2)	Forraje				
	i-3)	Vestuario y equipo	300,000	100,000	150,000	180,000
	j)	Impresos, impresiones y publicaciones	500,000	300,000	50,000	6.250,000
	k)	Gastos generales de oficina	150,000	40,000	30,000	250,000
	l)	Conservación y reparaciones	400,000	50,000	100,000	500,000
	m)	Mantenimiento de vehículos motorizados			2.500,000	1.500,000
	n)	Compra de agua a particulares				
	p)	Previsión y patentes				
	r)	Consumos de electricidad, agua, teléfonos y gas			16.500,000	100,000
	s)	Explotación de obras				
	v)	Varios e imprevistos	254.986,600	500.040,000	40.300,000	535.199,080
	w)	Adquisiciones	5.000,000	180,000	600,000	3.000,000
07		Cuotas fiscales a fondos y servicios especiales	2.854.738,720			
	e)	Corporación de la Vivienda	1.661.940,000			
	m)	Fundación de Viviendas de Emergencia	1.192.798,720			
11		Construcciones, obras públicas y auxilios extraordinarios				
	a)	Obras públicas				
	c)	Fondo especial de caminos y puentes				
		TOTALES 1958	3.165.383,680	513.614,080	125.743,440	646.506,920
		TOTALES 1957	3.245.844,160	233.719,600	123.076,460	369.099,680



RESUMEN DE LOS GASTOS DEL MINISTERIO DE OBRAS PUBLICAS PARA 1958.

Item	Letra	CONCEPTOS DE INVERSION	Dirección de Arquitect.	Direcc. Obras Sanitarias	Dirección Pav. Urbana	Dirección de Riego
01		Sueldos fijos	114.341,040	367.985,400	130.930,800	126.770,160
02		Sobresueldos fijos	42.900,000	211.402,000	44.000,000	50.000,000
	a)	Por años de servicio	5.000,000	6.500,000	2.000,000	8.000,000
	b)	Por residencia en ciertas zonas	7.400,000	29.000,000	6.000,000	5.000,000
	e)	Asignación familiar	23.000,000	158.902,000	33.000,000	30.000,000
	f)	Por otros conceptos	7.500,000	17.000,000	3.000,000	7.000,000
04		Gastos variables	104.750,000	1.647.057,500	553.640,000	257.050,000
	a)	Personal a contrata		13.675,000		50.000,000
	b)	Gratificaciones y premios	2.500,000	43.066,500	2.200,000	4.000,000
	c)	Viáticos	16.000,000	80.000,000	8.000,000	10.000,000
	d)	Jornales	10.500,000	810.580,000		12.000,000
	e)	Arriendo de bienes raíces		28.000,000	3.000,000	
	f-1)	Pasajes y fletes en la Empresa de los FF. CC. del Estado	9.000,000	60.000,000	2.000,000	15.000,000
	f-2)	Pasajes y fletes en empresas privadas	7.000,000	30.000,000	700,000	3.000,000
	g)	Materiales y artículos de consumo	16.000,000	210.000,000	100,000	5.000,000
	i-1)	Rancho o alimentación		15.000,000		
	i-2)	Forraje		4.500,000		
	i-3)	Vestuario y equipo	1.500,000	20.000,000		500,000
	j)	Impresos, impresiones y publicaciones	5.000,000	22.000,000		4.500,000
	k)	Gastos generales de oficina	900,000	15.000,000	50,000	1.500,000
	l)	Conservación y reparaciones		73.000,000		4.000,000
	m)	Mantenimiento de vehículos motorizados	16.000,000	60.000,000		3.000,000
	n)	Compra de agua a particulares		10.000,000		
	p)	Previsión y patentes	350,000	5.000,000		
	r)	Consumos de electricidad, agua, teléfonos y gas	2.000,000	79.000,000	190,000	250,000
	s)	Explotación de obras		15.000,000		131.000,000
	v)	Varios e imprevistos	6.000,000	13.236,000	507.400,000	300,000
	w)	Adquisiciones	12.000,000	40.000,000	30.000,000	13.000,000
07		Cuotas fiscales a fondos y servicios especiales				
	e)	Corporación de la Vivienda				
	m)	Fundación de Viviendas de Emergencia				
11		Construcciones, obras públicas y auxilios extraordinarios	4.663.000,000	5.424.280,620	577.616,060	4.347.589,010
	a)	Obras públicas	4.663.000,000	5.424.280,620	577.616,060	4.347.589,010
	c)	Fondo especial de caminos y puentes				
		TOTALES 1958	4.924.991,040	7.650.725,520	1.306.186,860	4.781.409,170
		TOTALES 1957	3.348.414,000	7.231.201,240	305.831,600	2.843.767,450

RESUMEN DE LOS GASTOS DEL MINISTERIO DE OBRAS PUBLICAS PARA 1958.

3

Item	Letra	CONCEPTOS DE INVERSION	Dirección de Vialidad	Direcc. Obras Portuarias	TOTALES 1958	TOTALES 1957
01		Sueldos fijos	395.298,840	57.017,280	1.275.588,000	978.372,240
02		Sobresueldos fijos	202.315,000	29.238,000	598.704,300	392.075,000
	a)	Por años de servicio	9.375,000	3.663,000	37.427,300	28.912,500
	b)	Por residencia en ciertas zonas	38.000,000	7.500,000	94.400,000	57.067,000
	e)	Asignación familiar	143.504,400	10.750,000	410.456,400	202.620,500
	f)	Por otros conceptos	12.035,600	7.325,000	56.420,600	103.475,000
04		Gastos variables	455.200,000	314.103,000	4.826.816,120	2.543.391,460
	a)	Personal a contrata	50.000,000	170.144,400	61.057,000
	b)	Gratificaciones y premios	6.000,000	1.100,000	67.218,500	53.664,000
	c)	Viáticos	160.000,000	5.000,000	284.500,000	139.008,000
	d)	Jornales	10.000,000	280.000,000	1.166.478,540	701.732,960
	e)	Arriendo de bienes raíces	10.000,000	3.390,000	44.390,000	28.400,000
	f-1)	Pasajes y fletes en la Empresa de los FF. CC. del Estado	20.000,000	2.500,000	110.670,000	39.700,000
	f-2)	Pasajes y fletes en empresas privadas	20.000,000	1.208,000	63.378,000	22.280,000
	g)	Materiales y artículos de consumo	20.000,000	760,000	260.260,000	177.020,000
	i-1)	Rancho o alimentación	15.200,000	30.200,000	18.200,000
	i-2)	Forraje	4.500,000	4.500,000
	i-3)	Vestuario y equipo	1.200,000	316,000	24.246,000	14.505,000
	j)	Impresos, impresiones y publicaciones	3.000,000	400,000	42.000,000	22.843,500
	k)	Gastos generales de oficina	100.000,000	127,000	118.047,000	58.030,000
	l)	Conservación y reparaciones	1.270,000	79.320,000	40.300,000
	m)	Mantenimiento de vehículos motorizados	10.000,000	380,000	93.380,000	74.580,000
	n)	Compra de agua a particulares	10.000,000	1.000,000
	p)	Previsión y patentes	127,000	5.477,000	5.360,000
	r)	Consumos de electricidad, agua, teléfonos y gas	15.000,000	800,000	113.840,000	58.530,000
	s)	Explotación de obras	146.000,000	91.000,000
	v)	Varios e imprevistos	10.000,000	255,000	1.867.716,680	852.851,000
	w)	Adquisiciones	20.000,000	1.270,000	125.050,000	78.830,000
07		Cuotas fiscales a fondos y servicios especiales	2.854.738,720	2.894.080,000
	e)	Corporación de la Vivienda	1.661.940,000	2.338.720,000
	m)	Fundación de Viviendas de Emergencia	1.192.798,720	555.360,000
11		Construcciones, obras públicas y auxilios extraordinarios	17.161.707,610	384.000,000	32.558.193,300	25.786.962,110
	a)	Obras públicas	384.000,000	15.396.485,690	12.028.858,130
	c)	Fondo especial de caminos y puentes	17.161.707,610	17.161.707,610	13.758.103,980
		TOTALES 1958	18.215.121,450	734.358,280	42.114.040,440
		TOTALES 1957	14.397.270,220	493.656,400	32.594.880,810



**REPUBLICA
DE CHILE**



**LEY DE PRESUPUESTO
DEL
MINISTERIO DE
OBRAS PUBLICAS**

**En Monedas Extranjeras
convertidas en dólares**

PARA EL AÑO 1958

SANTIAGO

1958

MINISTERIO DE OBRAS PUBLICAS

DETALLE Y COMPARACION

DETALLE		Presupuesto para 1958 US\$	Presupuesto en 1957 US\$	Totales por ítem 1958 US\$
SECRETARIA Y ADMINISTRACION GENERAL				
12/01/04 Gastos variables				3.000,000
v) Varios e imprevistos			5,000	
w) Adquisiciones		3.000,000		
Para cancelación de compromisos pendientes de todas las Direcciones	3.000,000			
Totales		3.000,000	5,000	
DIRECCION DE ARQUITECTURA				
12/05/04 Gastos variables				
w) Adquisiciones			100,000	
Totales			100,000	
DIRECCION DE OBRAS SANITARIAS				
12/06/04 Gastos variables				
w) Adquisiciones			1.500,000	
Totales			1.500,000	
DIRECCION DE PAVIMENTACION URBANA				
12/07/04 Gastos variables				
w) Adquisiciones			25,000	
Totales			25,000	
DIRECCION DE RIEGO				
12/08/04 Gastos variables				
w) Adquisiciones			1.100,000	
Totales			1.100,000	
DIRECCION DE VIALIDAD				
12/02/04 Gastos variables				
w) Adquisiciones			1.500,000	
Totales			1.500,000	
DIRECCION DE OBRAS PORTUARIAS				
12/10/04 Gastos variables				
w) Adquisiciones			600,000	
Totales			600,000	

**RESUMEN DE LOS GASTOS EN MONEDA EXTRANJERA DEL MINISTERIO DE
OBRAS PUBLICAS, CONVERTIDA A DOLARES, PARA EL AÑO 1958**

ITEM	LETRA	CONCEPTOS DE INVERSION	Secretaría y Administra- ción General	Totales 1958 US\$	Totales 1957 US\$
04		Gastos variables	3.000,000	3.000,000	4.830,000
	v)	Varios e imprevistos	5,000
	w)	Adquisiciones	3.000,000	3.000,000	4.825,000
		TOTALES 1958	3.000,000	3.000,000	4.830,000