



**REPUBLICA
DE CHILE**

**LEY DE PRESUPUESTO
DEL
MINISTERIO DEL INTERIOR**

PARA EL AÑO 1958

**SANTIAGO
1958**

MINISTERIO DEL INTERIOR

Funciones

- 1.—Ejercer el gobierno político y local del país.
- 2.—Mantenimiento de la seguridad y el orden público.
- 3.—Para los fines anteriormente indicados ejerce tuición directa sobre el Servicio de Gobierno Interior (Intendentes y Gobernadores).
- 4.—Ejercer las relaciones con el H. Congreso Nacional que no corresponden a otros Ministerios.
- 5.—Fijar la geografía administrativa y local del país, estableciendo los límites de las provincias, departamentos y de las restantes subdivisiones territoriales.
- 6.—Hacer la numeración de las leyes.
- 7.—Otorgar las cartas de nacionalización y permanencias definitivas y resolver las peticiones sobre prórrogas y cambios de visación de extranjeros.
- 8.—Relacionar el Gobierno con Instituciones privadas: Cuerpos de Bomberos y Boys Scouts.
- 9.—Relacionar el Gobierno con las Municipalidades.

Programas y actividades

Para cumplir las funciones indicadas, el Ministerio del Interior y sus servicios dependientes ejecutan los siguientes programas principales:

- 1.—Programas de administración interna del Ministerio;
- 2.—Programas de administración local y del gobierno superior de cada provincia;
- 3.—Programas de distribución de cartas, encomiendas y demás objetos postales;
- 4.—Programas de preparación de procesos electorales;
- 5.—Programas de policía del orden, de la seguridad y el tránsito público;
- 6.—Programas de inspección y supervigilancia de empresas de servicios eléctricos y de gas;
- 7.—Programas de asistencia social a indigentes, damnificados, etc.

El volumen de trabajo que involucra el desarrollo de estos programas queda de manifiesto en las cifras que se indican:

| Descripción | 1955 real | 1956 real | 1957 est. | 1958 est. |
|--|--------------|--------------|--------------|--------------|
| Decretos dictados | 5.682 | 5.029 | 5.862 | 5.800 |
| Cartas ordinarios (en millones) . . . | 64 | 58 | 59 | 60 |
| Cartas aéreas (en millones) | 11 | 14 | 14 | 15 |
| Inscripciones electorales | — | — | 1.292.069 | — |
| Detenidos por varias causas | 301.447 | 295.274 | 287.700 | 300.000 |
| Investigaciones | 59.142 | 57.790 | 59.242 | 60.000 |
| Revisión de instalaciones eléctricas y de gas | 37.764 | 32.030 | 34.000 | 37.000 |
| Raciones vendidas (en millones), etc. | 4,0 | 4,0 | 2,7 | 3,0 |

Para el cumplimiento de las tareas programadas, el Ministerio y sus servicios dependientes contarán con el siguiente volumen de personal:

| Descripción | 1956 | 1957 | 1958 |
|--|---------------|---------------|---------------|
| Secretaría y Administración General | 60 | 60 | 60 |
| Servicio del Gobierno Interior | 424 | 424 | 424 |
| Correos y Telégrafos | 6.138 | 6.617 | 6.617 |
| Registros electorales | 16 | 16 | 16 |
| Carabineros de Chile | 21.199 | 21.199 | 21.199 |
| Investigaciones | 2.098 | 2.098 | 2.098 |
| Eléctricos y de Gas | 93 | 93 | 93 |
| Bienestar y Auxilio Social | 121 | 121 | 132 |
| Totales | 30.149 | 30.628 | 30.639 |

Para cumplir los programas se han asignado recursos materiales consistentes en inmuebles, vehículos motorizados, maquinarias, etc., cuyo detalle podrá verse en la exposición relativa a cada servicio.

Los recursos financieros incorporados en el presupuesto son los siguientes: para el Ministerio y sus servicios dependientes, clasificados en forma económica.

| Descripción | 1956 | 1957 | 1958 | |
|----------------------------------|---------------------|--------------------|---------------------|--------------------|
| | (millones de pesos) | (miles de dólares) | (millones de pesos) | (miles de dólares) |
| 1) Gastos Corrientes: | 20.699.8 | 685.5 | 30.924.2 | 385.0 |
| a) Gastos de operación | 17.830.3 | 685.5 | 25.764.5 | 385.0 |
| — Remuneraciones | 13.190.7 | — | 20.282.8 | — |
| — Compra de bienes | 4.639.6 | 685.5 | 5.481.7 | 385.0 |
| b) Transferencias | 2.869.5 | — | 5.159.7 | — |
| 2) Gastos de Capital: | 256.7 | — | 270.8 | — |
| Inversión directa | 256.7 | — | 270.8 | — |
| Totales | 20.956.5 | 685.5 | 31.195.0 | 385.0 |

Organización y Administración

La administración del Ministerio se realiza a través de la siguiente estructura orgánica:

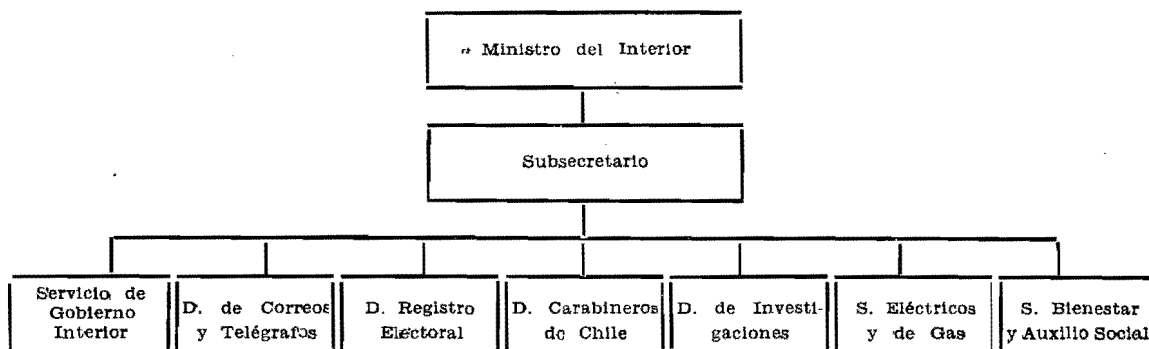

Los métodos y procedimientos instalados en el Ministerio para dar curso al trabajo de administrar el organismo, determinan el siguiente volumen aproximado de trabajo.

| Descripción | 1956 real | 1957 est. | 1958 est. |
|----------------------------|--------------|--------------|--------------|
| Decretos dictados | 7.001 | 7.862 | 8.000 |
| Resoluciones | 10.986 | 11.731 | 12.600 |
| Oficios enviados | 166.911 | 175.663 | 180.800 |
| Oficios recibidos | 189.565 | 215.526 | 186.800 |

El volumen de trabajo administrativo, visto bajo los indicadores expuestos, no incluye el volumen de oficios, resoluciones, etc. de las Intendencias y Gobernaciones, o sea del Servicio de Gobierno Interior.

SECRETARIA Y ADMINISTRACION GENERAL

Legislación Presupuestaria

- Ley N.º 12.428, de 17- 1-1957. (Restablece los aumentos quinquenales).
- Ley N.º 12.434, de 1º- 2-1957. (Reajusta los sueldos de los EE. Públicos).
- Ley N.º 12.462, de 6- 7-1957. (Aumenta monto de la asignación familiar).

Funciones

- 1.—Colaborar con el Ministro del Interior.
- 2.—Administrar el trabajo interno de la Subsecretaría.
- 3.—Coordinar las labores de los servicios dependientes.

Programas y actividades

Para cumplir sus funciones realiza programas administrativos y otros anexos que ejecuta, dando autorizaciones de colectas nacionales, evacuando consultas de los presupuestos municipales, declarando Establecimientos de Turismo, aprobando tarifas de luz, gas y teléfonos, convocando a elecciones y designando Jefes de Fuerza y relacionando el Gobierno con el H. Congreso Nacional y Organismos de la Presidencia.

El volumen de trabajo administrativo realizado y programado es el siguiente:

| | 1955 real | 1956 real | 1957 est. | 1958 est. |
|---|--------------|--------------|--------------|--------------|
| 1.—Decretos dictados | 5.682 | 5.029 | 5.862 | 5.800 |
| 2.—Resoluciones | 129 | 156 | 196 | 200 |
| 3.—Oficios enviados | 3.121 | 3.259 | 3.228 | 3.200 |
| 4.—Providencias | 13.000 | 12.076 | 12.521 | 12.500 |
| 5.—Circulares | 52 | 50 | 55 | 60 |
| 6.—Ordenes del Servicio | 105 | 88 | 91 | 90 |
| 7.—Telegramas enviados | 3.801 | 4.154 | 4.596 | 4.500 |
| 8.—Giros y Comprobantes de Egreso | 195 | 223 | 271 | 270 |
| 9.—Oficios Confidenciales | 650 | 651 | 698 | 690 |
| 10.—Providencias Confidenciales | — | 456 | 428 | 420 |
| 11.—Mensajes | 404 | 321 | 694 | 400 |
| 12.—Prórrogas de permanencias y cambios de visas | 1.040 | 1.211 | 1.124 | 1.200 |
| 13.—Diplomas de nacionalización | 868 | 712 | 869 | 900 |
| 14.—Nacionalizaciones y permanencias | 2.868 | 4.327 | 4.010 | 4.000 |

Para cumplir las metas anteriores, se cuenta con el siguiente volumen de personal:

| Descripción | 1956 | 1957 | 1958 |
|------------------------------------|------|------|------|
| Jefes Ejecutivos | 2 | 2 | 2 |
| Abogados | 1 | 1 | 1 |
| Inspectores Visitadores | 2 | 2 | 2 |
| Jefes de Sección | 2 | 2 | 2 |
| Oficiales del Presupuesto | 3 | 3 | 3 |
| Oficiales Administrativos | 33 | 33 | 33 |
| Empleos Varios | 17 | 17 | 17 |
| Totales | 60 | 60 | 60 |

La asignación de recursos materiales incluye inmuebles, equipos de secretaría, etc. Esta Secretaría de Estado cuenta con un vehículo motorizado.

Además se contará con los siguientes recursos financieros incorporados en este presupuesto:

| Descripción | (millones de pesos) | | |
|---------------------------------------|---------------------|--------------|-----------------|
| | 1956 real | 1957 real | 1958 presup. |
| 1) Gastos Corrientes: | 30.9 | 48.6 | 73.0 |
| a) Gastos de operación | 29.2 | 44.9 | 66.6 |
| — Remuneraciones | 18.7 | 31.0 | 49.6 |
| — Compra de bienes | 10.5 | 13.9 | 17.0 |
| b) Gastos de transferencias | 1.7 | 3.7 | 6.4 |
| Totales | 30.9 | 48.6 | 73.0 |

Organización y Administración

Para el cumplimiento de las funciones y programas se cuenta con la siguiente organización del servicio:

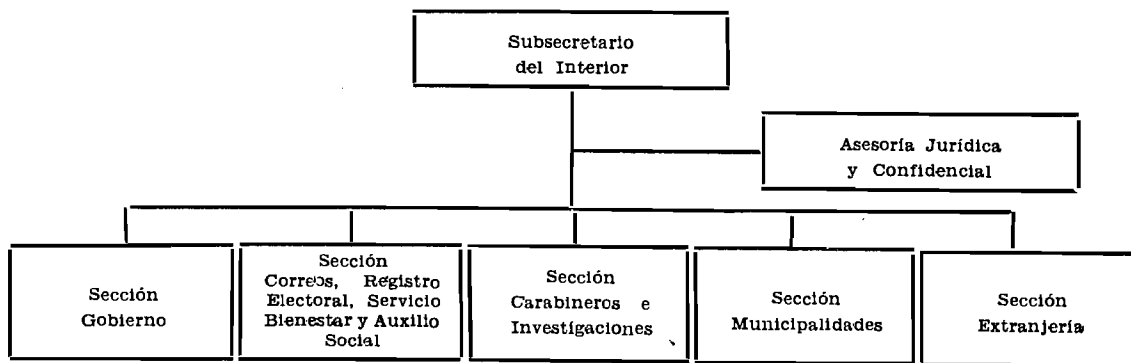

El detalle del presupuesto de gastos se señala a continuación:

DETALLE Y COMPARACION

| DETALLE | | | | Presupuesto para 1958 | Presupuesto en 1957 | Totales por ítem 1958 |
|----------------------------------|---|-----------------|--------------|-----------------------|---------------------|-----------------------|
| 04/01/01 Sueldos fijos | | | | | | 36.762,240 |
| Grado | Designación | Sueldo Unitario | N.o de Empl. | | | |
| Secretaría | | | | | | |
| | Ministro | 1.535,280 | 1 | 1.535,280 | | |
| 2º C. | Subsecretario | 1.535,280 | 1 | 1.535,280 | | |
| 4º C. | Asesor Jurídico | 1.231,200 | 1 | 1.231,200 | | |
| 5º C. | Inspectores Visitadores de Intendencias y Gobernaciones | 1.105,320 | 2 | 2.210,640 | | |
| 7º C. | Jefe de Sección | 959,400 | 1 | 959,400 | | |
| 1º | Jefe de Sección | 904,440 | 1 | 904,440 | | |
| 2º | Oficial | 829,440 | 1 | 829,440 | | |

DETALLE Y COMPARACION

| DETALLE | | | Presupuesto para 1958 | Presupuesto en 1957 | Totales por ítem 1958 |
|---|--|-----------|-----------------------|---------------------|-----------------------|
| 04/01/01 | | | | | |
| 3º | Oficiales | 789,840 | 2 | 1.579,680 | |
| 4º | Oficiales | 732,960 | 3 | 2.198,880 | |
| 5º | Oficiales | 679,440 | 8 | 5.435,520 | |
| 7º | Oficiales | 603,840 | 12 | 7.246,080 | |
| 9º | Oficiales | 531,480 | 7 | 3.720,360 | |
| Empleos varios | | | | | |
| 4º | Suboficial Mayor, Operador... .. | 547,080 | 1 | 547,080 | |
| 4º | Suboficial Mayor, Mayor-domo... .. | 547,080 | 1 | 547,080 | |
| 6º | Sargentos 1.os... .. | 468,120 | 5 | 2.340,600 | |
| 8º | Vicesargentos 1.os... .. | 424,080 | 4 | 1.696,320 | |
| 9º | Sargentos 2.os... .. | 396,240 | 4 | 1.584,960 | |
| 13º | Carabineros... .. | 330,000 | 2 | 660,000 | |
| Totales | | | 57 | 36.762,240 | 25.086,480 |
| 04/01/02 Sobresueldos fijos | | | | | 16.505,000 |
| a) | Por años de servicio | | | 5.650,000 | 1.092,000 |
| | 1) Diferencias de sueldos, conforme al Art. 74.o del D. F. L. N.o 256, de 1953, al personal de la planta permanente y para pagar al personal "Empleados Varios", mayor sueldo | 2.000,000 | | | |
| | 2) Para el pago de quinquenios al personal de "Empleos Varios" de acuerdo con el Art. 1.o de la ley 12,428 | 3.400,000 | | | |
| | 3) Para pagar un 5% de bonificación al personal de "empleos varios" que no gozare de quinquenios o que tuviere hasta dos, de acuerdo con el Art. 1.o letra d) ley 12,434 | 250,000 | | | |
| e) | Asignación familiar | | | 6.430,000 | 3.662,000 |
| f) | Por otros conceptos | | | 4.425,000 | 3.113,384 |

DETALLE Y COMPARACION

| DETALLE | | Presupuesto para 1958 | Presupuesto en 1957 | Totales por ítem 1958 |
|---|-----------|-----------------------|---------------------|-----------------------|
| 04/01/02 | | | | |
| 1) Para pagar al personal de "Empleos Varios", una gratificación de \$ 1.000 mensuales (Ley 9.963, Art. 13.o y Art. 25.o Ley 11.595) | 210,000 | | | |
| 2) Para continuar pagando sus haberes, hasta por 4 meses al personal de "Empleos Varios" y Subsecretaría con derecho a pensión, que deba abandonar el Servicio o a sus asignatarios con derecho a montepío (Art. 7º D. F. L. 299 y leyes 7,872 y 9,645) . . . | 3 600,000 | | | |
| 3) Para cancelar la asignación de título profesional a que se refiere el Art. 75º del D. F. L. N.o 256, de 1953; Art. 75.o Ley 11,764 y Art 5.o Ley 12,434 | 615,000 | | | |
| Totales | | 16.505,000 | 7.867,384 | |
| 04/01/04 Gastos variables | | | | 19.740,000 |
| b) Gratificaciones y premios | | 2.253,000 | 1.503,000 | |
| 1) Asignación para pérdidas de Caja | 3,000 | | | |
| 2) Para trabajos en días festivos y feriados y en horas extraordinarias del personal | 2.250,000 | | | |
| c) Viáticos | | 390,000 | 300,000 | |
| f-1) Pasajes y fletes en la Empresa de los FF. CC. del Estado | | 400,000 | 300,000 | |
| f-2) Pasajes y fletes en empresas privadas | | 130,000 | 100,000 | |
| g) Materiales y artículos de consumo | | 2.000,000 | 1.500,000 | |
| i-1) Rancho o alimentación | | 230,000 | 200,000 | |
| i-3) Vestuario y equipo | | 184,000 | 160,000 | |

DETALLE Y COMPARACION

| DETALLE | | Presupuesto para 1958 | Presupuesto en 1957 | Totales por ítem 1958 |
|----------------|--|-----------------------|---------------------|-----------------------|
| 04/01/04 | | | | |
| j) | Impresos, impresiones y publicaciones | 1.600,000 | 1.200,000 | |
| k) | Gastos generales de oficina | 115,000 | 100,000 | |
| l) | Conservación y reparaciones | 445,000 | 350,000 | |
| m) | Mantenimiento de vehículos motorizados | 230,000 | 200,000 | |
| r) | Consumos de electricidad, agua, teléfonos y gas | 6.250,000 | 5.000,000 | |
| | 1) Electricidad y gas por intermedio de Aproveccionamiento | 5.000,000 | | |
| | 2) Agua potable | 250,000 | | |
| | 3) Teléfonos | 1.000,000 | | |
| v) | Varios e imprevistos | 5.140,000 | 4.524,000 | |
| | 1) Imprevistos | 200,000 | | |
| | 2) Gastos secretos con la obligación de rendir cuenta directamente al Contralor General de la República, en forma global y reservada para cada inversión | 4.000,000 | | |
| | 3) Para reparación y conservación de máquinas de escribir y sumar, pudiendo contratar los servicios de un especialista | 540,000 | | |
| | 4) Para pago de haberes y cuentas pendientes | 400,000 | | |
| w) | Adquisiciones | 173,000 | 150,000 | |
| | Para adquisiciones inventariables | 173,000 | | |
| y) | Premios | 200,000 | 100,000 | |
| | Para premios que otorgue el Ministerio del Interior a dos Aspirantes a Oficiales egresados de la Escuela de Carabineros y al mejor alumno egresado de la Escuela Técnica de Investigaciones | 200,000 | | |
| Totales | | 19.740,000 | 15.687,000 | |

SERVICIO DE GOBIERNO INTERIOR

Legislación Presupuestaria

Ley N.º 12.434, de 1º- 2-1957. (Reajusta los sueldos de los EE. Públicos).

Ley N.º 12.462, de 6- 7-1957. (Aumenta monto de la asignación familiar).

Funciones del Servicio

- 1.—Ejercer de acuerdo con la Constitución Política del Estado, el gobierno superior de cada Provincia, el cual reside en el Intendente, quien lo ejerce con arreglo a las leyes y las órdenes e instrucciones del Presidente de la República, de quien es agente natural e inmediato.
- 2.—Mantener el orden público en sus territorios y ejercer el Gobierno local.
- 3.—Fiscalizar todas las obras y los servicios públicos del territorio provincial.

Programas y actividades

El Servicio de Gobierno Interior cuenta con 25 Intendencias y 62 Gobernaciones. Cada una de ellas tiene trabajo administrativo independiente. El volumen del trabajo de cada Intendencia o Gobernación depende de la importancia del territorio de su respectiva jurisdicción y de la actividad que ejerza el representante del Poder Ejecutivo.

Para cumplir las actividades anteriores se cuenta con el siguiente volumen de personal:

| Descripción | 1956 | 1957 | 1958 |
|--------------------------------|------------|------------|------------|
| Intendentes | 25 | 25 | 25 |
| Gobernadores | 62 | 62 | 62 |
| Abogados | 26 | 26 | 26 |
| Oficiales | 166 | 166 | 166 |
| Personal de Servicio | 143 | 143 | 143 |
| Otros | 2 | 2 | 2 |
| Totales | 424 | 424 | 424 |

Se cuenta con la siguiente asignación de materiales y equipos de trabajos:

| Descripción | 1956 | 1957 | 1958 |
|---------------------------------|------|------|------|
| Inmuebles: Propios | 67 | 67 | 67 |
| Arrendados | 20 | 20 | 20 |
| Vehículos motorizados | 26 | 26 | 26 |

Además se contará con los siguientes recursos financieros incorporados en este presupuesto:

| Descripción | (millones de pesos) | | |
|--------------------------------------|---------------------|--------------|--------------|
| | 1956 | 1957 | 1958 |
| 1) Gastos Corrientes: | 207.4 | 378.8 | 519.9 |
| a) Gastos de operación | 189.6 | 342.8 | 466.3 |
| — Remuneraciones | 147.6 | 232.1 | 344.8 |
| — Compra de bienes | 42.0 | 110.7 | 121.5 |
| b) Gastos de transferencia | 17.8 | 36.0 | 53.6 |
| Total gastos | 207.4 | 378.8 | 519.9 |

Organización y Administración

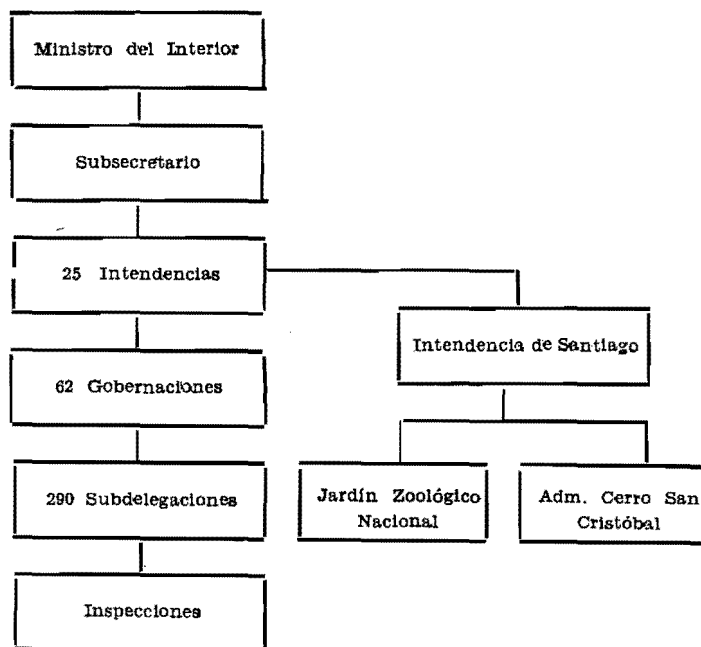

Se expondrá a continuación las actividades de las dependencias de la Intendencia de Santiago.

Jardín Zoológico Nacional

Función

- 1.—Realizar labor didáctica.
- 2.—Procurar entretención y recreación.
- 3.—Dar a conocer en el país, como en el extranjero, la fauna autóctona de nuestro territorio.

Programas y actividades

El volumen de trabajo realizado y proyectado es el siguiente:

| Descripción | 1955 real | 1956 real | 1957 est. | 1958 est. |
|--|--------------|--------------|--------------|--------------|
| 1.—Público atendido | 555.880 | 604.760 | 640.350 | 690.800 |
| 2.—Entradas liberadas, Escuelas Públicas y uniformados | 29.500 | 30.200 | 33.000 | 35.000 |
| 3.—Construcciones: Bodegas, Jaulas, Corrales, Refugios, Piscinas | 100m2. | 140m2. | 160m2. | 160m2. |
| 4.—Reparaciones generales | 300m2. | 380m2. | 400m2. | 400m2. |
| 5.—Canjes de especies | 35 | 30 | 145 | 150 |
| 6.—Compras de especies | 220 | 270 | 300 | 300 |

Para cumplir las actividades se cuenta con el siguiente volumen de personal, no obstante que ya está contemplado en el total dado a conocer en el especificado en el Servicio de Gobierno Interior:

| Descripción | 1956 | 1957 | 1958 |
|---|----------|----------|----------|
| Jefe Jardín Zoológico | 1 | 1 | 1 |
| Jefe Alimentación | 1 | 1 | 1 |
| Ayudante Boletero | 1 | 1 | 1 |
| Médico-Veterinario | 1 | 1 | 1 |
| Biólogo Asesor | 1 | 1 | 1 |
| Bodeguero | 1 | 1 | 1 |
| Personal a jornal: cuidadores, ayudantes, aseadores, carpinteros, gasfiter, albañiles, etc. | 61 | 61 | 61 |
| | <hr/> 67 | <hr/> 67 | <hr/> 67 |

Se cuenta con la siguiente asignación de materiales y equipos de trabajos:

| Descripción | 1956 | 1957 | 1958 |
|---------------------------------|------|------|------|
| Inmuebles | 1 | 1 | 1 |
| Vehículos motorizados | 2 | 2 | 2 |

Los métodos y procedimientos establecidos originan el siguiente volumen de trabajo administrativo, existiendo un volumen probable para el año 1958 del orden que se señala:

| Descripción | 1956 | 1957 | 1958 |
|--|------|------|------|
| Oficios enviados | 97 | 74 | 91 |
| Oficios recibidos | 41 | 35 | 60 |
| Cartas y telegramas enviados | 123 | 164 | 200 |
| Ordenes de pagos | 127 | 143 | 150 |

Cerro San Cristóbal

Funciones del Servicio

- 1.—Transformar el Cerro San Cristóbal, habilitando sus 500 hectáreas de terrenos, en un gran parque de uso público.

Programas y actividades

El volumen de trabajo realizado y programado es el siguiente:

| Descripción | Trabajo realizado | | Metas para | |
|--|-------------------|--------|------------|---------|
| | 1955 | 1956 | 1957 | 1958 |
| 1.—Nuevos sectores arborizados y replante de los antiguos (N.o de árboles) | 12.000 | 15.000 | 16.000 | 16.000 |
| 2.—Jardines nuevos construídos (N.o de Hectáreas) | 5 | 7 | 7 | 7 |
| 3.—Reproducción de árboles y plantas de jardines (N.o de plantas) | 60.000 | 78.000 | 90.000 | 100.000 |
| 4.—Ensanche del canal matriz y muros para el mismo (N.o de Kilómetros) | 1 | 3 | 2 | 2 |
| 5.—Nuevos caminos para peatones (N.o de Kilómetros) | 2 | 4 | 2 | — |
| 6.—Nuevo camino de bajada para automóviles. (Pedro de Valdivia). (N.o de metros) | 400 | — | — | — |
| 7.—Ensanche del camino de automóviles. (N.o de Kilómetros) | 1 | 2 | 1 | 2 |

Para cumplir las metas anteriores se cuenta con el siguiente volumen de personal, ya contemplado en el total dado a conocer en el especificado en el Servicio de Gobierno Interior:

| Descripción | 1956 | 1957 | 1958 |
|--|----------|----------|----------|
| Administrador | 1 | 1 | 1 |
| Mayordomo y Bodeguero | 1 | 1 | 1 |
| Secretario-Ayudante | 1 | 1 | 1 |
| Dactilógrafo | 1 | 1 | 1 |
| Jefe de Cuadrillas | 1 | 1 | 1 |
| Jefe de Plantaciones y Viveros | 1 | 1 | 1 |
| Choferes | 2 | 2 | 2 |
| Cuidador de Plantaciones | 1 | 1 | 1 |
| Totales | 9 | 9 | 9 |

Se cuenta con la siguiente asignación de materiales y equipos de trabajos:

| Descripción | 1956 | 1957 | 1958 |
|--------------------------------|------|------|------|
| Inmuebles | 1 | 1 | 1 |
| Vehículos motorizados | 3 | 3 | 3 |

Los métodos y procedimientos establecidos originan el siguiente volumen de trabajo administrativo, existiendo un volumen probable para 1958 del orden que se señala:

| Descripción | 1956 | 1957 | 1958 |
|--|------|------|------|
| 1.—Oficios enviados | 53 | 34 | 40 |
| 2.—Oficios recibidos | 18 | 21 | 22 |
| 3.—Providencias contestadas | 17 | 8 | 10 |
| 4.—Ordenes del Servicio | 9 | 5 | 5 |
| 5.—Ordenes de pagos (Giros a Tesorería) .. | 128 | 51 | 60 |

DETALLE Y COMPARACION

| DETALLE | | | | Presupuesto para 1958 | Presupuesto en 1957 | Totales por ítem 1958 |
|---------------------------------|--|-----------------|--------------|-----------------------|---------------------|-----------------------|
| 04/02/01 Sueldos fijos | | | | | | 214.807,560 |
| Grado | Designación | Sueldo Unitario | N.o de Empl. | | | |
| 6º | C. Intendente de Santiago .. | 1.031,760 | 1 | 1.031,760 | | |
| 7º | C. Intendentes de Antofagasta, Valparaíso, Concepción y Magallanes | 959,400 | 4 | 3.837,600 | | |
| 1º | Intendente de Tarapacá, Atacama, Coquimbo, Aconcagua, O'Higgins, Colchagua, Curicó, Talca, Linares, Maule, Ñuble, Arauco, Bío-Bío, Malleco, Cautín, Valdivia, Osorno, Llanquihue, Chiloé, Aysen y Gobernador de Arica | 904,440 | 21 | 18.993,240 | | |
| 2º | Secretarios Asesores de Intendencias de Antofagasta, Valparaíso, Santiago, Concepción y Magallanes | 829,440 | 5 | 4.147,200 | | |
| 3º | Gobernadores de Tocopilla, Taltal, El Loa, Ovalle, Quillota, Los Andes, Talcahuano y Puerto Varas | 789,840 | 8 | 6.318,720 | | |
| 4º | Gobernadores de Coquimbo, San Antonio, San Bernardo, | | | | | |

DETALLE Y COMPARACION

| DETALLE | | Presupuesto para 1958 | Presupuesto en 1957 | Totales por ítem 1958 |
|----------|---|-----------------------|---------------------|-----------------------|
| 04/02/01 | | | | |
| | Coronel y Secretarios Asesores de Intendencia de Tarapacá y O'Higgins | 732,960 | 6 | 4.397,760 |
| 5º | Gobernadores de Pisagua, Chañaral, Huasco, Freirina, Elqui, Combarbalá, Illapel, Petorca, Melipilla, Talagante, Maipo, San Vicente, Cachapoal, Caupolicán, Santa Cruz, Mataquito, Lontué, Curepto, Loncomilla, Parral, Constitución, Chanco, Itata, San Carlos, Bulnes, Yungay, Tomé, Yumbel, Arauco, Cañete, Mulchén, Nacimiento, Collipulli, Traiguén, Victoria, Curacautín, Lautaro, Imperial, Pitrufquén, Villarrica, La Unión, Río Bueno, Río Negro, Mautlín, Calbuco, Castro, Quinchao, Última Esperanza y Tierra del Fuego | 679,440 | 49 | 33.292,560 |
| 6º | Secretarios Asesores de la Gobernación de Arica y de las Intendencias de Atacama, Coquimbo, Aconcagua, Colchagua, Curicó, Talca, Linares, Maule, Ñuble, Arauco, Bío - Bío, Malleco, Cautín, Valdivia, Osorno, Llanquihue, Chiloé y Aysen | 627,600 | 19 | 11.924,400 |
| 7º | Archivero Intendencia de Santiago (1), Oficial Dactilógrafo Intendencia Santiago (1) y Valparaíso (1) y Oficiales Asesores de las Gobernaciones de Los Andes, Quillota y Talcahuano | 603,840 | 6 | 3.623,040 |
| 8º | Oficiales Asesores de las Gobernaciones de Tocopilla, Coquimbo, Ovalle, San Bernardo, San Antonio, Coronel, Victoria, Curacautín. | | | |

DETALLE Y COMPARACION

| DETALLE | | | Presupuesto para 1958 | Presupuesto en 1957 | Totales por item 1958 |
|----------|--|---------|--------------------------|------------------------|--------------------------|
| 04/02/01 | | | | | |
| | Ultima Esperanza y Tierra del Fuego | 568,800 | 10 | 5.688,000 | |
| 9º | Oficiales Asesores de las Gobernaciones de Taltal, El Loa, Chañaral, Huasco, Freirina, Combarbalá, Arau- co, Traiguén, Imperial, La Unión y Oficiales Dactiló- grafos de las Intendencias de Santiago (1) y Valpa- raíso (1) | 531,480 | 12 | 6.377,760 | |
| 10º | Oficiales Asesores de las Gobernaciones de Melipilla, Constitución, Parral, Cañe- te, Collipulli, Lautaro, Río Negro, Puerto Varas, Cas- tro; Oficial Dactilógrafo Intendencia de Magallanes y Subdelegado Civil de Coyhaique | 491,040 | 11 | 5.401,440 | |
| 11º | Oficiales Asesores de las Gobernaciones de Pisagua, Mulchén, Nacimiento, San Vicente, Caupolicán, Ca- chapoal, Santa Cruz, Pi- trufquén, Villarrica, Río Bueno, Quinchao, San Car- los, Tomé, Elqui, Illapel, Petorca, Maipo, Talagante, Mataquito, Lontué, Curep- to, Loncomilla, Chanco, Ita- ta, Bulnes, Yungay, Yum- bel, Maullín y Calbuco; Subdelegado Civil de Nava- rino; Oficiales Dactilógrafos de las Intendencias de Con- cepción, Valdivia, Aconca- gua, Colchagua, Curicó, Tal- ca, Cautín y Bío-Bío; Ofi- ciales Dactilógrafos de las Intendencias de Santiago, Concepción, Magallanes, An- tofagasta, Tarapacá, y Ofi- | | | | |

DETALLE Y COMPARACION

| DETALLE | | Presupuesto para 1958 | Presupuesto en 1957 | Totales por ítem 1958 |
|----------|---|-----------------------|---------------------|-----------------------|
| 04/02/01 | | | | |
| | cial Dactilógrafo de la Gobernación de San Antonio . | 462,240 | 44 | 20.338,560 |
| 12º | Subdelegados Civiles de Pozo Almonte, Lagunas, Aguas Blancas, Toco, Mejillones, Sierra Gorda, Juan Fernández, Baker, Lago Buenos Aires, Futalefú, San Pedro de Atacama, Putre, Belén, Codpa, General Lagos; Oficiales Dactilógrafos de las Intendencias de Maule, Malleco, Valdivia, Osorno, Llanquihue, Chiloé, Magallanes, Aconcagua, Coquimbo, Ñuble, O'Higgins, Arauco, Aysen, Atacama, Linares y Oficiales Dactilógrafos de las Gobernaciones de Los Andes, Quillota y Arica | 434,280 | 33 | 14.331,240 |
| 13º | Oficiales Dactilógrafos de las Intendencias de Osorno, Linares y Antofagasta . . . | 413,400 | 3 | 1.240,200 |
| 14º | Oficiales Dactilógrafos de las Intendencias de O'Higgins, Colchagua, Curicó, Maule, Malleco, Valparaíso, Santiago, Tarapacá, Bío-Bío, Concepción; Oficiales Dactilógrafos de las Gobernaciones de Coronel, Talcahuano y Subdelegado Civil de Río Chico | 389,520 | 13 | 5.063,760 |
| 15º | Oficiales Dactilógrafos de las Intendencias de Atacama, Aconcagua, Ñuble, Cautín, Llanquihue, Chiloé, Valparaíso, Antofagasta, Talca, Coquimbo, O'Higgins; Subdelegados Civiles de Negreiros, Huara, Quellón; Oficial Dactilógrafo de la Intendencia de Arauco, y Ofi- | | | |

DETALLE Y COMPARACION

| DETALLE | | | Presupuesto para 1958 | Presupuesto en 1957 | Totales por ítem 1958 |
|-----------------------------|--|---------|--------------------------|------------------------|--------------------------|
| 04/02/01 | | | | | |
| | cial Dactilógrafo de la Gobernación de San Bernardo | 373,320 | 16 | 5.973,120 | |
| Personal de Servicio | | | | | |
| 14º | Ordenanzas de las Intendencias de Valparaíso y Magallanes y Choferes de las Intendencias de Valparaíso, Santiago y Magallanes . . . | 389,520 | 5 | 1.947,600 | |
| 15º | Ordenanzas de la Intendencia de Talca y de las Gobernaciones de Arica y Los Andes; Ordenanza de las Intendencias de Santiago, Osorno, Tarapacá, Valparaíso, Antofagasta, Aconcagua, Concepción, Santiago, Osorno, Magallanes, y Choferes de las Intendencias de Tarapacá, Antofagasta, O'Higgins, Concepción, Osorno, Aconcagua, Ñuble, Arauco, Cautín y Aysen; Ordenanzas de las Intendencias de Valparaíso (2), Concepción, Malleco, Valdivia, Osorno, Coquimbo, Talca, Cautín, Aysen, y Choferes de las Intendencias de Atacama, Coquimbo, Colchagua, Curicó, Talca, Linares, Maule, Bío-Bío, Malleco, Valdivia, Llanquihue y Chiloé; Ordenanzas de las Gobernaciones de Tocopilla, Coquimbo, Quillota y Talcahuano (2); Ordenanzas de las Intendencias de Colchagua, Curicó, Maule, Llanquihue, Chiloé, Tarapacá, Antofagasta, Atacama (2), Aconcagua, Valparaíso, O'Higgins (2), Colchagua, | | | | |

| DETALLE Y COMPARACION | | | | | |
|---|---------|-----|----------------------------------|--------------------------------|----------------------------------|
| DETALLE | | | Presupuesto para 1958 | Presupuesto en 1957 | Totales por ítem 1958 |
| 04/02/01 | | | | | |
| Linares (2), Ñuble (2), Concepción, Bío - Bío (2), Valdivia, Coquimbo, Valpa- raíso, Talca (2), Arauco, Malleco, Cautín, Llanquihue, Chiloé, Aysen, y Ordenan- zas de las Gobernaciones de El Loa, Taltal, Combarbalá, Los Andes, Melipilla, San Antonio, San Vicente, Coro- nel, Arauco, Cañete, Río Negro, Maulín, Puerto Va- ras, Calbuco, Ultima Espe- ranza, Tierra del Fuego, Pi- trufquén, Pisagua, Chañar- ral, Huasco, Petorca, Quillo- ta, San Antonio, San Ber- nardo, Santa Cruz, Mata- quito, Curepto, Constituc- ción, Chanco, Nacimiento, Collipulli, Traiguén, Victo- ria, Curacautín, Imperial, Villarrica, La Unión, Río Bueno, Quinchao, Tocopilla, Elqui, Ovalle, Illapel, Mai- po, Cachapoal, Caupolicán, Lontué, Loncomilla, Parral, Constitución, Itata, San Car- los, Bulnes, Yungay, Tomé, Yumbel, Mulchén, Lautaro, Talagante, Castro y Freiri- na | 373,320 | 143 | 53.384,760 | | |
| Jardín Zoológico, dependien- te de la Intendencia de San- tiago | | | | | |
| 3º Jefe Jardín Zoológico | 789,840 | 1 | 789,840 | | |
| 9º Jefe Alimentación | 531,480 | 1 | 531,480 | | |
| 11º Biólogo Asesor | 462,240 | 1 | 462,240 | | |
| 11º Ayudante y Boletero (1) Veterinario (1) | 462,240 | 2 | 924,480 | | |
| 12º Bodeguero | 434,280 | 1 | 434,280 | | |

DETALLE Y COMPARACION

| DETALLE | | | Presupuesto para 1958 | Presupuesto en 1957 | Totales por ítem 1958 |
|---|--|------------|-----------------------|---------------------|-----------------------|
| 04/02/01 | | | | | |
| Cerro San Cristóbal, dependiente de la Intendencia de Santiago | | | | | |
| 3º | Administrador | 789,840 | 1 | 789,840 | |
| 7º | Mayordomo y Bodeguero.. | 603,840 | 1 | 603,840 | |
| 8º | Secretario Ayudante | 568,800 | 1 | 568,800 | |
| 10º | Dactilógrafo | 491,040 | 1 | 491,040 | |
| 14º | Jefe de Cuadrillas (1), Jefe de Plantaciones y Viveros (1) | 389,520 | 2 | 779,040 | |
| 15º | Choferes (2) y Cuidador de Plantaciones (1) | 373,320 | 3 | 1.119,960 | |
| Totales | | | 424 | 214.807,560 | 138.166,440 |
| 04/02/02 Sobresueldos fijos 97.280,000 | | | | | |
| a) | Por años de servicio | | | 7.000,000 | 3.000,000 |
| | Diferencias de sueldos al personal, de conformidad al Art. 74.o del Estatuto Administrativo | 7.000,000 | | | |
| b) | Por residencias en ciertas zonas | | | 26.700,000 | 17.500,000 |
| e) | Asignación familiar | | | 53.580,000 | 36.000,000 |
| f) | Por otros conceptos | | | 10.000,000 | 9.540,000 |
| | Para pagar la asignación de título profesional a que se refiere el Art. 75.o del D. F. L. N.o 256, de 1953, Art. 75.o Ley 11,764 y Art. 5.o Ley 12,434 | 10.000,000 | | | |
| Totales | | | | 97.280,000 | 66.040,000 |

DETALLE Y COMPARACION

| DETALLE | | Presupuesto para 1958 | Presupuesto en 1957 | Totales por ítem 1958 |
|---|------------|-----------------------|---------------------|-----------------------|
| 04/02/04 Gastos variables | | | | 207.841,000 |
| b) Gratificaciones y premios | | 3.198,000 | 2.452,000 | |
| 1) Para gastos de representación Intendente Valparaíso y Gobernador de Arica a razón de \$ 40.000 mensuales a c/u. | 960,000 | | | |
| 2) Para gastos de representación de los Intendentes de Magallanes y Aysen, a razón de \$ 30.000 mensuales a c/u. | 720,000 | | | |
| 3) Para gastos de representación de los Intendentes de Tarapacá, Antofagasta, Santiago, Concepción y Llanquihue, a razón de \$ 15.000 mensuales a c/u. | 900,000 | | | |
| 4) Para gastos de representación Secretario Asesor Intendencia Santiago | 18,000 | | | |
| 5) Para pagar gratificación de traslado | 600,000 | | | |
| c) Viáticos | | 490,000 | 340,000 | |
| 1) Gobierno Interior | 450,000 | | | |
| 2) Jardín Zoológico | 40,000 | | | |
| d) Jornales | | 82.651,000 | 61.101,520 | |
| Para el pago de jornales e imposición patronal: | | | | |
| 1) Jardín Zoológico | 22.891,000 | | | |
| 2) Cerro San Cristóbal | 36,072,000 | | | |
| Para el pago de la asignación familiar del personal a jornal: | | | | |
| 3) Jardín Zoológico | 10.152,000 | | | |
| 4) Cerro San Cristóbal | 13.536,000 | | | |
| e) Arriendo de bienes raíces | | 4.500,000 | 2.500,000 | |
| f-1) Pasajes y fletes en la Empresa de los Ferrocarriles del Estado | | 1.600,000 | 1.270,000 | |

DETALLE Y COMPARACION

| DETALLE | | Presupuesto para 1958 | Presupuesto en 1957 | Totales por ítem 1958 |
|---|------------|-----------------------|---------------------|-----------------------|
| 04/02/04 | | | | |
| Gobierno Interior | 1.560,000 | | | |
| Jardín Zoológico | 40,000 | | | |
| f-2) Pasajes y fletes en empresas privadas | | 960,000 | 740,000 | |
| 1) Gobierno Interior | 885,000 | | | |
| 2) Jardín Zoológico | 40,000 | | | |
| Para el pago de pasajes a los detenidos por los Servicios de Carabineros y de Investigaciones, que deban concurrir ante los Tribunales correspondientes | 35,000 | | | |
| g) Materiales y artículos de consumo | | 5.850,000 | 4.700,000 | |
| 1) Para útiles de escritorio, de aseo y demás artículos que se consuman con el uso para el Servicio de Gobierno Interior | 2.800,000 | | | |
| 2) Para combustible destinado a la calefacción de Intendencias y Gobernaciones | 1.300,000 | | | |
| 3) Jardín Zoológico | 1.000,000 | | | |
| 4) Cerro San Cristóbal | 750,000 | | | |
| i-2) Forraje | | 29.060,000 | 19.868,360 | |
| 1) Jardín Zoológico | 29.000,000 | | | |
| 2) Cerro San Cristóbal | 60,000 | | | |
| i-3) Vestuario y equipo | | 2.110,000 | 1.780,000 | |
| 1) Gobierno Interior | 130,000 | | | |
| 2) Jardín Zoológico | 1.080,000 | | | |
| 3) Cerro San Cristóbal | 900,000 | | | |
| j) Impresos, impresiones y publicaciones | | 629,000 | 579,000 | |

DETALLE Y COMPARACION

| DETALLE | | Presupuesto para 1958 | Presupuesto en 1957 | Totales por ítem 1958 |
|----------|--|-----------------------|---------------------|-----------------------|
| 04/02/04 | | | | |
| 1) | Gobierno Interior | 230,000 | | |
| 2) | Jardín Zoológico | 319,000 | | |
| 3) | Cerro San Cristóbal | 80,000 | | |
| k) | Gastos generales de oficina | 2.934,000 | 2.422,000 | |
| 1) | Gobierno Interior | 2.800,000 | | |
| 2) | Jardín Zoológico | 42,000 | | |
| 3) | Cerro San Cristóbal | 92,000 | | |
| l) | Conservación y reparaciones | 3.200,000 | 2.550,000 | |
| 1) | Gobierno Interior | 1.000,000 | | |
| 2) | Jardín Zoológico | 1.500,000 | | |
| 3) | Cerro San Cristóbal | 500,000 | | |
| 4) | Reparaciones de Retenes de Carabineros del Cerro San Cristóbal | 200,000 | | |
| m) | Mantenimiento de vehículos motorizados | 4.900,000 | 4.100,000 | |
| 1) | Gobierno Interior | 4.000,000 | | |
| 2) | Jardín Zoológico | 200,000 | | |
| 3) | Cerro San Cristóbal | 700,000 | | |
| r) | Consumos de electricidad, agua, teléfonos y gas | 9.921,000 | 7.715,000 | |
| 1) | Electricidad y gas: | | | |
| | Gobierno Interior | 2.500,000 | | |
| | Jardín Zoológico | 500,000 | | |
| | Cerro San Cristóbal | 2.700,000 | | |
| 2) | Agua potable: | | | |
| | Gobierno Interior | 200,000 | | |
| | Cerro San Cristóbal | 400,000 | | |
| 3) | Teléfonos: | | | |
| | Gobierno Interior | 3.500,000 | | |
| | Cerro San Cristóbal | 46,000 | | |
| | Jardín Zoológico | 75,000 | | |
| v) | Varios e imprevistos | 46.288,000 | 50.750,000 | |
| 1) | Gastos imprevistos Gobierno Interior | 230,000 | | |
| 2) | Para atender a los gastos de apadrinamiento de | | | |

DETALLE Y COMPARACION

| DETALLE | | Presupuesto para 1958 | Presupuesto en 1957 | Totales por ítem 1958 |
|--|------------|-----------------------|---------------------|-----------------------|
| 04/02/04 | | | | |
| séptimos hijos varones por el Presidente de la República | 173,000 | | | |
| 3) Pago de suplencias en Gobierno Interior, conforme Ley 6,029 | 150,000 | | | |
| 4) Jardín Zoológico: Para compra de animales vivos, tanto del país como del extranjero, gastos de fletés y movilización que ellos demanden, etc. ... | 1.000,000 | | | |
| 5) Cerro San Cristóbal: Para la extinción de plagas agrícolas; formación de nuevos viveros e instalaciones anexas; limpia de canales de regadío; forestación y demás gastos imprevistos | 345,000 | | | |
| 6) Para pagar los compromisos que se originen, por aplicación de la Ley de Régimen Interior | 15.000,000 | | | |
| 7) Para cubrir los gastos que demande la realización de elecciones ordinarias y extraordinarias, incluyendo la adquisición de combustibles y lubricantes para los vehículos motorizados que deban transportar tropas de Fuerzas Armadas o de Carabineros, el pago de viáticos y alimentación de las mismas, y, en general, todos aquellos gastos relacionados directamente con dichos actos electorales | 27.390,000 | | | |
| 8) Para pago de haberes y cuentas pendientes | 2.000,000 | | | |
| w) Adquisiciones | | 9.550,000 | 11.700,000 | |
| 1) Gobierno Interior: Para adquirir máquinas de escribir | 1.500,000 | | | |

DETALLE Y COMPARACION

| DETALLE | | Presupuesto para 1958 | Presupuesto en 1957 | Totales por ítem 1958 |
|--|-----------|--------------------------|------------------------|--------------------------|
| 04/02/04 | | | | |
| 2) Para adquisiciones inventariables para Intendencias y Gobernaciones | 600,000 | | | |
| 3) Para la adquisición de muebles para las Intendencias de Ñuble y Valdivia y Gobernaciones de El Loa, Cañete y Tierra del Fuego | 5.000,000 | | | |
| 4) Para la adquisición de una lancha motor y demás elementos para la misma, de la Intendencia de Aysen . . . | 2.000,000 | | | |
| 5) Cerro San Cristóbal: Para adquisiciones inventariables | 400,000 | | | |
| 6) Jardín Zoológico: Para adquisiciones inventariables | 50,000 | | | |
| z) Construcciones menores | | | 10,000 | |
| Totales | | 207.841,000 | 174.577,880 | |

DIRECCION GENERAL DE CORREOS Y TELEGRAFOS

Legislación Presupuestaria

- Ley N.o 7.392, de 21-12-1942. (Orgánica del Servicio).
- Ley N.o 11.867, de 18- 8-1955. (Fija Planta de Correos y Telégrafos).
- Ley N.o 12.407, de 21-12-1956. (Aumenta la planta de carteros y mensajeros y concede asignación especial del 40%).
- Ley N.o 12.434, de 30- 1-1957. (Modifica rentas Administración Pública).
- Ley N.o 12.462, de 6- 7-1957 (Aumenta monto de la asignación familiar).

Funciones del Servicio

- 1.—Realizar la admisión y entrega de cartas, encomiendas y demás objetos postales.
- 2.—Hacer el servicio de giros postales y telegráficos.
- 3.—Hacer el servicio de reembolsos.
- 4.—Hacer el servicio de valores declarados.

Programas y actividades

El volumen de trabajo realizado y proyectado es el siguiente:

| Descripción | 1955 real | 1956 real | 1957 est. | 1958 est. |
|---|--------------|--------------|--------------|--------------|
| 1.—Cartas ordinarias | 64.208.584 | 58.064.297 | 59.000.000 | 60.000.000 |
| 2.—Cartas aéreas | 11.300.000 | 13.500.000 | 14.000.000 | 15.000.000 |
| 3.—Giros postales, telegráficos, reembolsos y de Servicio | 1.354.879 | 1.188.092 | 1.200.000 | 1.250.000 |
| 4.—Encomiendas ordinarias y reembolsos | 2.477.347 | 2.428.973 | 2.450.000 | 2.500.000 |
| 5.—Encomiendas internacionales recibidas | 29.944 | 39.911 | 42.000 | 45.000 |
| 6.—Objetos certificados | 9.002.302 | 10.999.606 | 11.500.000 | 12.000.000 |
| 7.—Telegramas interior | 7.186.063 | 6.761.483 | 7.000.000 | 7.200.000 |
| 8.—Telegramas exterior | 47.839 | 42.294 | 45.000 | 46.000 |
| 9.—Otros objetos | 66.009.573 | 62.962.807 | 63.000.000 | 65.000.000 |

Para cumplir las metas anteriores se cuenta con el siguiente volumen de personal:

| Descripción | 1956 | 1957 | 1958 |
|--------------------------------|-------|-------|-------|
| Director General | 1 | 1 | 1 |
| Oficiales | 1.444 | 1.444 | 1.444 |
| Telegrafistas | 1.918 | 1.918 | 1.918 |
| Ambulantes | 181 | 181 | 181 |
| Radiotécnicos | 7 | 7 | 7 |
| Suboficiales | 418 | 418 | 418 |
| Mecánicos Correos | 42 | 42 | 42 |
| Choferes | 85 | 85 | 85 |
| Porteros | 124 | 124 | 124 |
| Movilizadores | 64 | 64 | 64 |
| Carteros | 753 | 1.080 | 1.080 |
| Mecánicos Telégrafos | 48 | 48 | 48 |
| Guardahilos | 326 | 326 | 326 |
| Mensajeros | 698 | 850 | 850 |
| Visitadoras Sociales | 5 | 5 | 5 |
| Médicos | 10 | 10 | 10 |
| Dentistas | 6 | 6 | 6 |
| Practicantes | 7 | 7 | 7 |
| Abogado consultor | 1 | 1 | 1 |
| Totales | 6.138 | 6.617 | 6.617 |

Se cuenta con la siguiente asignación de materiales y equipos de trabajos:

| Descripción | 1956 | 1957 | 1958 |
|---------------------------------|------|------|------|
| Inmuebles | 560 | 560 | 560 |
| Agencias Regionales | — | — | — |
| Vehículos motorizados | 63 | 59 | 71 |
| Lanchas a motor | 2 | 2 | 2 |

Además se contará con los siguientes recursos financieros incorporados en este presupuesto:

| Descripción | 1956 | 1957 | | 1958 | |
|------------------------------|----------------------|----------------------|------------------------|----------------------|------------------------|
| | millones de pesos | millones de pesos | miles de dólares | millones de pesos | miles de dólares |
| 1) Gastos Corrientes: | 2.634.3 | 4.007.4 | 270.0 | 7.358.1 | 185.0 |
| a) De operación | 2.487.3 | 3.745.2 | — | 6.587.1 | — |
| — Remuneraciones | 1.894.6 | 2.742.9 | — | 5.231.2 | — |
| — Compra de bienes | 592.7 | 1.002.3 | 270.0 | 1.355.9 | 185.0 |
| b) Transferencias | 147.0 | 262.2 | — | 771.0 | — |
| 2) Gastos de Capital: | | | | | |
| Inversión directa | 217.0 | 238.0 | — | 261.0 | — |
| Total gastos | 2.851.3 | 4.245.4 | 270.0 | 7.619.1 | 185.0 |

Organización y Administración

Para el cumplimiento de las funciones y programas se cuenta con la siguiente organización del Servicio:

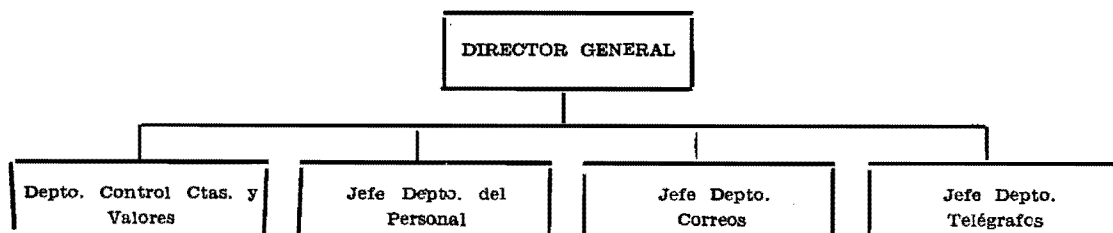

Los métodos y procedimientos establecidos originan el siguiente volumen de trabajo administrativo, existiendo un volumen probable para 1958 del orden que se señala:

| Descripción | 1956 | 1957 | 1958 |
|------------------------------------|--------|--------|--------|
| Decretos dictados | 1.972 | 2.000 | 2.200 |
| Resoluciones | 4.532 | 4.500 | 4.550 |
| Oficios enviados | 37.513 | 38.000 | 38.100 |
| Oficios recibidos | 42.831 | 42.900 | 43.000 |
| Expedientes formados (Sanciones) . | 660 | 690 | 700 |
| Providencias | 33.665 | 33.700 | 33.900 |
| Circulares | 484 | 500 | 550 |
| Ordenes del Servicio | 148 | 150 | 160 |
| Cartas y telegramas enviados .. . | 13.000 | 13.500 | 13.600 |
| Ordenes de pago | 2.790 | 2.800 | 2.900 |
| Memorándums | 200 | 210 | 220 |

DETALLE Y COMPARACION

| DETALLE | | | Presupuesto para 1958 | Presupuesto en 1957 | Totales por ítem 1958 |
|------------------------------|---|-----------------|-----------------------|---------------------|-----------------------|
| 04/03/01 Sueldos fijos | | | | | 3.397,443,960 |
| Grado | Designación | Sueldo Unitario | N.º de Empl. | | |
| 3ª C. | Director General | 1.315,800 | 1 | 1.315,800 | |
| 4ª C. | Jefes de Departamento: de Correos, de Telégrafos, de Personal, de Control de Cuentas y Valores | 1.231,200 | 4 | 4.924,800 | |
| 5ª C. | Escalafón de Correos: Administrador Provincial de Correos de Santiago; Jefes de las Secciones Servicio Interior, Servicio Internacional y Contabilidad; Visitador General. Escalafón de Telégrafos: Administrador Provincial de Telégrafos de Santiago; Jefes de las Secciones Tráfico, Red y Personal; Visitador General | 1.105,320 | 10 | 11.053,200 | |
| 6ª C. | Escalafón de Correos: Secretario General; Jefes de las Secciones Control de Cuentas de Correos, Hoja de Servicios y Movilización; Jefe de la Oficina de Bienestar; Inspectores Visitadores (2); Escalafón de Telégrafos: Director de la Escuela Superior; Jefes de las Secciones Control de Cuentas de Telégrafos, Estadística, Abastecimiento y Radio; Inspectores Visitadores (2) | 1.031,760 | 14 | 14.444,640 | |
| 7ª C. | Escalafón de Correos: Administradores Provinciales de Antofagasta, Copiapó, San Felipe, Valparaíso, Talca, Concepción, Temuco y Valdivia; Inspectores de Correos (5), Inspector de Contabilidad; Subjefes de las Secciones Servicio Interior, Servicio Internacional y Contabilidad; Subadmi- | | | | |

DETALLE Y COMPARACION

| DETALLE | | Presupuesto para 1958 | Presupuesto en 1957 | Totales por ítem 1958 |
|-----------------|---|-----------------------|---------------------|-----------------------|
| 04/03/01 | | | | |
| | nistrador Provincial de Correos de Santiago. Escalafón de Telégrafos: Administradores Provinciales de Iquique, Antofagasta, La Serena, Valparaíso, Chillán, Concepción, Puerto Montt, Ancud y Punta Arenas; Inspectores de Telégrafos (4); Inspector de Contabilidad; Subjefes de las Secciones Tráfico, Red y Movilización; Subadministrador Provincial de Telégrafos de Santiago | 959,400 | 36 | 34.538,400 |
| 1º | Escalafón de Correos: Administradores Provinciales de Rancagua, Curicó, Cauquenes, Linares y Los Angeles; Subadministradores Provinciales (9); Administradores Departamentales (4); Jefes de Subsecciones (2); Director del Museo (1); Oficiales (5). Escalafón de Telégrafos: Administradores Provinciales de San Fernando, Angol, Lebu, Osorno y Puerto Aysen; Subadministradores Provinciales (8); Administradores Departamentales (3); Jefes de Subsecciones (3); Inspectores de Línea (4); Telegrafistas (7) | 904,440 | 50 | 50.648,640 |
| 2º | Escalafón de Correos: Subadministradores Provinciales (5); Administradores de Sucursales de Santiago y Valparaíso (6); Oficiales (23); Mecánico Jefe de Movilización (1). Escalafón de Telégrafos: Subadministradores Provinciales (5); Administradores de Sucur- | | | |

DETALLE Y COMPARACION

| DETALLE | | Presupuesto para 1958 | Presupuesto en 1957 | Totales por ítem 1958 |
|---|---------|-----------------------|---------------------|-----------------------|
| 04/03/01 | | | | |
| sales de Santiago y Valparaíso (2); Telegrafistas (32); Mecánico Jefe del Taller Central de Telégrafos (1); Mecánico Jefe de la Administración Telegráfica de Santiago (1); Abogado Consultor (1) | 829,440 | 77 | 63.866,880 | |
| 3º Oficiales (80); Telegrafistas (92); Visitadoras Sociales (2); Ambulantes (6); Mecánicos Jefes de Correos (3); Mecánicos Jefes de Telégrafos (3); Jefes de Guardahilos (4) | 789,840 | 190 | 150.069,600 | |
| 4º Oficiales (177); Telegrafistas (227); Ambulantes (8); Mecánicos de Correos (3); Mecánicos de Telégrafos (4), Jefes de Guardahilos (6) | 732,960 | 425 | 311.508,000 | |
| 5º Oficiales (154); Telegrafistas (192); Ambulantes (12); Mecánicos de Correos (3); Mecánicos de Telégrafos (5); Suboficiales Mayores (15); Guardahilos (10) | 679,446 | 391 | 265,661,040 | |
| 6º Oficiales (117); Telegrafistas (195); Visitadora Social (1); Ambulantes (16); Mecánicos de Correos (3); Mecánicos de Telégrafos (6); Choferes (8); Suboficiales (20); Guardahilos (30); Mayordomos (5) . . . | 627,600 | 401 | 251.667,600 | |
| 7º Oficiales (115); Telegrafistas (172); Radiotécnico (1); Ambulantes (30); Mecánicos de Correos (4); Mecánicos de Telégrafos (6); Choferes (12); Suboficiales (25); Guardahilos (40); Mayordomos (6) | 603,840 | 411 | 248.178,240 | |
| 8º Oficiales (92); Telegrafis- | | | | |

DETALLE Y COMPARACION

| DETALLE | | Presupuesto para 1938 | Presupuesto en 1937 | Totales por ítem 1958 |
|-----------------|---|-----------------------|---------------------|-----------------------|
| 04/03/01 | | | | |
| | tas (139); Radiotécnicos (2); Ambulantes (34); Mecánicos de Correos (6); Mecánicos de Telégrafos (6); Choferes (16); Suboficiales (40); Guardahilos (58); Porteros (8) | 568,800 | 401 | 228.088,800 |
| 9º | Oficiales (90); Telegrafistas (132); Radiotécnicos (2); Ambulantes (21); Mecánicos de Correos (7); Mecánicos de Telégrafos (6); Choferes (20); Suboficiales (50); Guardahilos (50); Porteros (10); Practicantes (2) | 531,480 | 390 | 207.277,200 |
| 10º | Oficiales (84); Telegrafistas (110); Radiotécnicos (2); Visitadoras Sociales (2); Ambulantes (12); Mecánicos de Correos (8); Mecánicos de Telégrafos (5); Choferes (13); Suboficiales (60); Guardahilos (30); Porteros (14); Movilizadores (10); Practicantes (2) | 491,040 | 352 | 172.846,080 |
| 11º | Oficiales (82); Telegrafistas (105); Ambulantes (10); Mecánicos de Correos (4); Mecánicos de Telégrafos (5); Choferes (10); Suboficiales (50); Guardahilos (20); Porteros (16); Movilizadores (10); Practicantes (3) | 462,240 | 317 | 145.605,600 |
| 12º | Oficiales (80); Telegrafistas (96); Ambulantes (8); Choferes (6); Suboficiales (45); Guardahilos (20); Porteros (18); Movilizadores (10); Carteros (160); Mensajeros (150) | 434,280 | 593 | 257.528,040 |
| 13º | Oficiales (76); Telegrafistas (94); Ambulantes (8); Suboficiales (35); Guarda- | | | |

DETALLE Y COMPARACION

| DETALLE | | | Presupuesto para 1958 | Presupuesto en 1957 | Totales por item 1958 |
|--|---|------------|--------------------------|------------------------|--------------------------|
| 04/03/01 | | | | | |
| | hilos (19); Porteros (17); Movilizadores (10); Carteros (200), Mensajeros (180) | 413,400 | 639 | 264.162,600 | |
| 14º | Oficiales (72); Telegrafistas (92); Ambulantes (6); Suboficiales (30); Guardahilos (13); Porteros (14); Movilizadores (9); Carteros (220); Mensajeros (200) | 389,520 | 656 | 255.525,120 | |
| 15º | Oficiales (70); Telegrafistas (90); Ambulantes (6); Suboficiales (25); Guardahilos (13); Porteros (10); Movilizadores (9); Carteros (240), Mensajeros (190) | 373,320 | 653 | 243.777,960 | |
| 16º | Oficiales (63); Telegrafistas (81); Ambulantes (4); Suboficiales (23); Guardahilos (13); Porteros (6); Movilizadores (6); Carteros (260); Mensajeros (130) | 353,640 | 586 | 207.233,040 | |
| 9º | Médico Jefe de Santiago .. | 531,480 | 1 | 531,480 | |
| 10º | Médico (1); Dentista (1) | 491,040 | 2 | 982,080 | |
| 11º | Médicos (8); Dentistas (5) | 462,240 | 13 | 6.009,120 | |
| Totales | | | 6.617 | 3.397.443,960 | 2.064.436,32 |
| 04/03/02 Sobresueldos fijos 1.974.254,000 | | | | | |
| a) | Por años de servicio | | | 50.000,000 | 26.280,000 |
| | Para pagar al personal las diferencias de sueldos a que se refiere el Art. 74º del D. F. L. Nº 256, de 1953 .. | 50.000,000 | | | |
| b) | Por residencia en ciertas zonas | | | 190.000,000 | 109.500,000 |
| e) | Asignación familiar | | | 771.000,000 | 262.175,000 |
| f) | Por otros conceptos | | | 963.254,000 | 108.574,840 |
| | 1) Para pagar a los carteros y mensajeros la diferen- | | | | |

DETALLE Y COMPARACION

| DETALLE | | Presupuesto para 1958 | Presupuesto en 1957 | Totales por ítem 1958 |
|---|-------------|-----------------------|---------------------|-----------------------|
| 04/03/02 | | | | |
| cia entre el sueldo base y el asignado al grado a que están asimilados, durante el tiempo que hagan uso del feriado, licencia o permiso, de acuerdo con lo dispuesto en el Art. 2.º de la Ley N° 8.937, modificada por el Art. 7º de la Ley N° 9.311 y el sueldo de asimilación del personal de carteros encasillados, de acuerdo con lo dispuesto en el Art. 16º de la Ley N° 11,867 | 26.400,000 | | | |
| 2) Para el pago de gratificación de línea del 50% a los ambulantes de Correos Ley N° 6,526, Art. 5º, Ley N° 8,937, Art. 3º y Ley N° 10,343, Art. 77º | 26.300,000 | | | |
| 3) Para pagar la asignación de título profesional . . . | 554,000 | | | |
| 4) Para pagar la gratificación especial del 40% establecida en el Art. 4.º de la Ley N.º 12,407 | 910.000,000 | | | |
| Totales | | 1.974.254,000 | 506.529,840 | |
| 04/03/04 Gastos variables | | | | 1.986.390,000 |
| a) Personal a contrata | | | 79,200 | |
| b) Gratificaciones y premios | | 510.550,000 | 360.150,000 | |
| 1) Asignación para pérdidas de caja | 750,000 | | | |
| 2) Asignación de traslado . | 8.000,000 | | | |
| 3) Para pagar una subvención mensual a los alumnos de la Escuela Postal Telegráfica y a los egresados de dicha Escuela que se desempeñen como aspirantes en | | | | |

DETALLE Y COMPARACION

| DETALLE | | Presupuesto para 1958 | Presupuesto en 1957 | Totales por ítem 1958 |
|--|-------------|-----------------------|---------------------|-----------------------|
| 04/03/04 | | | | |
| los Servicios de Correos y Telégrafos | 1.800,000 | | | |
| 4) Gratificación por servicios nocturnos y en días festivos | 500.000,000 | | | |
| c) Viáticos | | 20.000,000 | 14.000,000 | |
| d) Jornales | | 100.000,000 | 60.000.000 | |
| Para el pago del personal de ascensoristas, porteros, mayordomos, mecánicos, gásters, electricistas, telefonistas, carpinteros, choferes y movilizadores, incluyendo la asignación familiar y el cumplimiento de leyes sociales | 100.000,000 | | | |
| e) Arriendo de bienes raíces | | 17.000,000 | 13.000,000 | |
| f-1) Pasajes y fletes en la Empresa de los Ferrocarriles del Estado | | 9.000,000 | 9.000,000 | |
| f-2) Pasajes y fletes en empresas privadas | | 713.750,000 | 480.000,000 | |
| 1) Pasajes y fletes y demás gastos de movilización en otras empresas fiscales o en las privadas | 5.750,000 | | | |
| 2) Para el pago de la movilización y tránsito de la correspondencia por vía terrestre, marítima y aérea dentro y fuera del país, incluyendo el pago de imposiciones al Servicio de Seguro Social por el personal de valijeros. Con los fondos de esta partida podrán cancelarse obligaciones pendientes que mantenga la Dirección General de Correos y Telégrafos con las compañías de transporte marítimo | 343.000,000 | | | |

DETALLE Y COMPARACION

| DETALLE | Presupuesto para 1958 | Presupuesto en 1957 | Totales por ítem 1958 |
|--|-----------------------|---------------------|-----------------------|
| 04/03/04 | | | |
| 3) Para dar cumplimiento a lo dispuesto por el Art. 21 de la Ley 12.041, sobre pago de transporte de encomiendas por las naves de la Marina Mercante | 20.000,000 | | |
| 4) Para pago de transporte aéreo de correspondencia .. | 345.000,000 | | |
| g) Materiales y artículos de consumo | 105.000,000 | 93.000,000 | |
| 1) Para adquisición de materiales y artículos de consumo, por intermedio de Aprovisionamiento | 90.000,000 | | |
| 2) Para id. por intermedio de las Administraciones Provinciales, Santiago y Dirección General inclusive, sin intervención de Aprovisionamiento | 9.000,000 | | |
| 3) Gastos de calefacción en Santiago y provincias | 6.000,000 | | |
| i-1) Rancho o alimentación | 1.000,000 | 1.000,000 | |
| i-2) Forraje | 17.000,000 | 14.000,000 | |
| i-3) Vestuario y equipo | 13.000,000 | 13.000,000 | |
| 1) Para gastos por estos conceptos | 3.000,000 | | |
| 2) Uniformes para el gremio de carteros, mensajeros, choferes y porteros | 10.000,000 | | |
| j) Impresos, impresiones y publicaciones | 115.000,000 | 100.000,000 | |
| k) Gastos generales de oficina | 5.000,000 | 5.000,000 | |
| l) Conservación y reparaciones | 68.600,000 | 63.100,000 | |
| 1) Reparaciones de líneas telegráficas | 52.000,000 | | |
| 2) Composturas de sacos y valijas | 700,000 | | |
| 3) Reparaciones de oficinas y muebles | 7.000,000 | | |
| 4) Construcciones e instalaciones varias | 3.000,000 | | |

DETALLE Y COMPARACION

| DETALLE | | Presupuesto para 1958 | Presupuesto en 1957 | Totales por ítem 1958 |
|--|------------|--------------------------|------------------------|--------------------------|
| 04/03/04 | | | | |
| 5) Conservación y reparación de edificios | 3.000,000 | | | |
| 6) Conservación y reparación de equipos e instalaciones telegráficas y radiotelegráficas | 2.900,000 | | | |
| m) Mantenimiento de vehículos motorizados | | 19.600,000 | 17.000,000 | |
| 1) Para adquisición de repuestos, combustibles y lubricantes, por intermedio de Aprovisionamiento | 15.000,000 | | | |
| 2) Para conservación y reparaciones de vehículos motorizados, a disposición del Director General | 4.600,000 | | | |
| r) Consumos de electricidad, agua, teléfonos y gas | | 23.500,000 | 18.000,000 | |
| 1) Electricidad y gas, incluso pagos a ENDESA | 15.000,000 | | | |
| 2) Agua potable | 4.500,000 | | | |
| 3) Teléfonos | 4.000,000 | | | |
| v) Varios e imprevistos | | 118.590,000 | 67.650,000 | |
| 1) Para pagos de indemnizaciones del servicio interior y extranjero que afecten al Correo chileno, de acuerdo con las disposiciones de los artículos 59º de la Convención Postal Universal de París; 9.o de la Convención Panamericana de Río de Janeiro; Arts. 18º y 19º, letra g) del arreglo de París sobre valores declarados; Art. 32º N.o 1, del arreglo de París sobre encomiendas postales y reglamentos postales vigentes | 500,000 | | | |

| DETALLE Y COMPARACION | | | | |
|--|------------|----------------------------------|--------------------------------|----------------------------------|
| DETALLE | | Presupuesto para 1958 | Presupuesto en 1957 | Totales por item 1958 |
| 04/03/04 | | | | |
| 2) Para pago de suplencias Art. 92º del Estatuto Ad- ministrativo | 3.500,000 | | | |
| 3) Para mantenimiento e incremento de los servicios sanitarios de Correos y Te- légrafos y funcionamiento de la Oficina de Bienestar . | 2.000,000 | | | |
| 4) Para pagar a los Agen- tes Postales Subvencionados, en conformidad con lo dis- puesto en el artículo 20.º de la ley 11,867 | 70.000,000 | | | |
| 5) Para pagos de previsión del personal de Agentes Postales Subvencionados . . | 21.000,000 | | | |
| 6) Para reembolsar al Ejér- cito los gastos que se origi- nan por el funcionamiento y mantenimiento de las ra- dioestaciones de la Provin- cia de Aysen, según D. S. Nº 475, de 16-IV-1940 . . . | 300,000 | | | |
| 7) Para funcionamiento de la Escuela Postal Telegrá- fica, incluyendo pago de profesores | 2.400,000 | | | |
| 8) Para pagar al Banco del Estado las comisiones por transferencia de fondos para el pago de giros pos- tales | 2.300,000 | | | |
| 9) Imprevistos | 750,000 | | | |
| 10) Pago a reemplazantes de los empleados que cum- plan con la Ley de Reclutas y Reemplazos | 500,000 | | | |
| 11) Para reembolsar a la Ar- mada Nacional los gastos que se originarán por el funcionamiento y manteni- miento de las radioestacio- nes navales de Puerto Ay- sen e Isla Mocha | 400,000 | | | |

DETALLE Y COMPARACION

| DETALLE | Presupuesto para 1958 | Presupuesto en 1957 | Totales por ítem 1958 |
|---|--------------------------|------------------------|--------------------------|
| 04/03/04 | | | |
| 12) Para atender emergencia del Servicio Internacional, incluyendo la atención a delegados o autoridades extranjeras | 300,000 | | |
| 13) Para pago de honorarios a técnicos | 14.640,000 | | |
| w) Adquisiciones | 129.800,000 | 108.500,000 | |
| 1) Para la adquisición ordinaria de artículos muebles y demás especies inventariables para el servicio postal y de telégrafos | 8.000,000 | | |
| 2) Para la adquisición de maquinarias, útiles y demás elementos necesarios para la modernización del Servicio Postal Telegráfico, de acuerdo con lo dispuesto en el Art. 6º de la Ley Nº 8,937 última cuota | 8.000,000 | | |
| 3) Para los gastos que demande la modernización de los Servicios de Correos y Telégrafos de acuerdo con lo dispuesto en el Art. 13º de la Ley 11,967, y Decreto Reglamentario N.º 2,004, de 19-III-1956 | 113.800.000 | | |
| Los fondos que no se alcanzan a invertir durante el año, a que se refiere la glosa del Nº 3, no pasarán a rentas generales de la Nación, y se seguirán acumulando en una cuenta especial, para ser invertidos en los usos que indica la ley antes citada. | | | |
| Totales | 1.986.390,000 | 1.436.479,200 | |

DETALLE Y COMPARACION

| DETALLE | Presupuesto para 1958 | Presupuesto en 1957 | Totales por ítem 1958 |
|--|-----------------------|---------------------|-----------------------|
| 04/03/11 Construcciones, obras públicas y auxilios extraordinarios | | | 261.000,000 |
| a) Obras públicas | 261.000,000 | 238.000,000 | |
| 1) Para la compra de terreno y construcción de locales en provincias, para los Servicios de Correos y Telégrafos, de acuerdo con lo dispuesto en el Art. 6º Ley N.º 8.937, última cuota ... 7.000,000 | | | |
| 2) Para la adquisición de terrenos y construcciones de edificios para las oficinas de Correos y Telégrafos, de conformidad a lo dispuesto en el Art. 6º de la Ley 11,867 254.000,000 | | | |
| Los decretos que ordenen la inversión de estos fondos deberán ser solicitados por la Dirección General de Correos y Telégrafos y refrendados por el Ministro de Hacienda. | | | |
| Los fondos que no se alcanzan a invertir durante el año no pasarán a rentas generales de la Nación, y se seguirán acumulando en una cuenta especial, para ser invertidos en los usos que ellas indican en cada caso. | | | |
| Totales | 261.000,000 | 238.000,000 | |

DIRECCION DEL REGISTRO ELECTORAL

Legislación Presupuestaria

Ley N.º 12.434, de 1º- 2-1957. (Reajuste de sueldos).
Ley N.º 12.462, de 6- 7-1957. (Reajuste de asignación familiar).

Funciones del Servicio

- 1.—Ejercer la dirección superior del Servicio Electoral de la República;
- 2.—Verificar la inscripción electoral;
- 3.—Formar los Registros;
- 4.—Preparar y distribuir los materiales necesarios para las elecciones;
- 5.—Formar estadísticas electorales;
- 6.—Fiscalizar las actuaciones electorales encomendadas por la Ley a los notarios Conservadores de Bienes Raíces de cada Departamento en cuanto a Conservadores del Registro Electoral en el Departamento de su jurisdicción;
- 7.—Controlar la inscripción electoral permanente por las Juntas Inscriptoras Electorales Departamentales, Comunales y Auxiliares;
- 8.—Sanear y depurar los Registros Electorales y demás obligaciones que impone la ley N.º 9,341, Orgánica del Servicio Electoral y sobre Inscripciones Electorales;
- 9.—Atender y organizar los comicios electorales para las elecciones ordinarias de Presidente de la República, de Senadores y Diputados y de Regidores Municipales y elecciones extraordinarias que se sucedan.

Programas y actividades

El volumen de trabajo realizado es el siguiente:

El trabajo realizado por la Dirección del Registro Electoral más importante, hasta el año 1957, puede resumirse de la siguiente manera:

| Descripción | Trabajo realizado 1957 |
|---|---------------------------|
| 1.—N.º de Secciones, Registros ocupados varones | 6.719.-- |
| 2.—Total general de varones inscritos | 1.033.285.-- |
| 3.—N.º total de inscripciones canceladas de varones | 160.410.-- |
| 4.—Total electores hábiles en ejercicio del sufragio, varones | 872.875.-- |
| 5.—N.º de secciones Registros ocupados mujeres | 4.022.-- |
| 6.—Total general de inscritas, mujeres | 453.753.-- |
| 7.—N.º total de inscripciones canceladas, mujeres | 42.469.-- |
| 8.—Total de electores, mujeres, hábiles en ejercicio del sufragio | 411.284.-- |
| 9.—N.º de Secciones, registros ocupados de extranjeros | 682.-- |
| 10.—Total general de extranjeros inscritos | 3.171.-- |
| 11.—N.º total de inscripciones canceladas, extranjeros | 261.-- |
| 12.—Total de electores extranjeros, hábiles en ejercicio del sufragio | 7.910.-- |
| 13.—Total general de electores con derecho a sufragio | 1.292.069.-- |

Para el año 1958 corresponderá a este Servicio realizar los trabajos electorales originados por la elección presidencial de Septiembre de este año.

Para cumplir las metas anteriores se cuenta con el siguiente volumen de personal:

| Descripción | 1956 | 1957 | 1958 |
|-----------------|------|------|------|
| Director | 1 | 1 | 1 |
| Oficiales | 8 | 8 | 8 |
| Otros | 7 | 7 | 7 |
| Totales | 16 | 16 | 16 |

Se cuenta con la siguiente asignación de materiales y equipos de trabajos:

| Descripción | 1956 | 1957 | 1958 |
|-----------------|------|------|------|
| Inmuebles | 1 | 1 | 1 |

Además se contará con los siguientes recursos financieros incorporados en este presupuesto:

| Descripción | (millones de pesos) | | |
|------------------------------|---------------------|--------------|--------------|
| | 1956 | 1957 | 1958 |
| 1) Gastos Corrientes: | 30.4 | 140.6 | 114.6 |
| a) Gastos de operación | 30.1 | 139.9 | 113.4 |
| — Remuneraciones | 6.2 | 11.1 | 18.5 |
| — Compra de bienes | 23.9 | 128.8 | 94.9 |
| b) Transferencias | 0.3 | 0.7 | 1.2 |
| Totales | 30.4 | 140.6 | 114.6 |

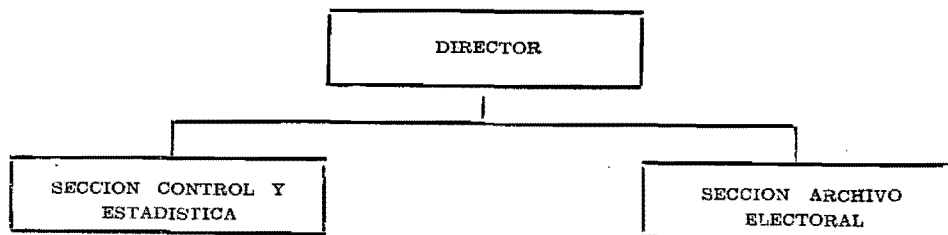

Organización y Administración

Los métodos y procedimientos originan el siguiente volumen de trabajo administrativo, existiendo un volumen probable para 1958 del orden que se señala:

| Descripción | 1956 | 1957 | 1958 |
|-----------------------------------|--------|--------|--------|
| 1.—Oficios enviados | 2.999 | 3.783 | 4.000 |
| 2.—Oficios recibidos | 5.371 | 5.623 | 6.000 |
| 3.—Expedientes formados | 23.924 | 24.000 | 25.000 |
| 4.—Certificados electorales | 8.764 | 6.070 | 6.000 |
| 5.—Circulares | 13 | 11 | 20 |

DETALLE Y COMPARACION

| DETALLE | | | | Presupuesto para 1958 | Presupuesto en 1957 | Totales por ítem 1958 |
|-----------------------------------|---|-----------------|--------------|-----------------------|---------------------|-----------------------|
| 04/04/01 Sueldos fijos | | | | | | 10.119,000 |
| Grado | Designación | Sueldo Unitario | N.o de Empl. | | | |
| 4 ^a C. | Director y Secretario del Tribunal Calificador | 1.231,200 | 1 | 1.231.200 | | |
| 1 ^o | Jefe de Sección Archivo Electoral y Prosecretario del Tribunal Calificador (1) y Jefe Sección Control y Estadística (1) | 904.440 | 2 | 1.808,880 | | |
| 3 ^o | Oficial de Partes | 789,840 | 1 | 789.840 | | |
| 5 ^o | Oficial Archivero (1) y Secretario del Director (Taquígrafo) (1) | 679,440 | 2 | 1.358,880 | | |
| 9 ^o | Oficiales 1.os | 531.480 | 3 | 1.594,440 | | |
| 10 ^o | Oficiales 2.os | 491.040 | 2 | 982.080 | | |
| 10 ^o | Oficiales 3.os | 491,040 | 3 | 1.473.120 | | |
| Personal de Servicio | | | | | | |
| 10 ^o | Mayordomo | 491,040 | 1 | 491,040 | | |
| 14 ^o | Portero | 389,520 | 1 | 389,520 | | |
| Totales | | | 16 | 10.119.000 | 6.484,920 | |
| 04/04/02 Sobresueldos fijos | | | | | | 3.964,120 |
| a) | Por años de servicio | | | 1.180,000 | 865,920 | |
| | Asignación conforme al Estatuto Administrativo | 1.180,000 | | | | |
| e) | Asignación familiar | | | 1.200,000 | 672,000 | |
| f) | Por otros conceptos | | | 1.584,120 | 1.848,520 | |
| | Para pagar asignación especial establecida por Ley N.o 11.986, Art. 14 | 1.584,120 | | | | |
| Totales | | | | 3.964,120 | 3.386,440 | |

DETALLE Y COMPARACION

| DETALLE | Presupuesto para 1953 | Presupuesto en 1957 | Totales por item 1958 |
|---|-----------------------|---------------------|-----------------------|
| 04/04/04 Gastos variables | | | 100.540,000 |
| b) Gratificaciones y premios | 5.600,000 | 2.000,000 | |
| 1) Para pago a los miembros de las Juntas Inscriptoras por inscripción extraordinaria a verificarse el 1.º de Enero de 1958 de la remuneración y gastos que determina la Ley 9,341, artículos 10.º y 11.º | 4.000,000 | | |
| 2) Para pago de las asignaciones del Tribunal Calificador y Tribunales Calificadores Provinciales y gastos motivados en su funcionamiento (Art. 102º, Ley Nº 9,334 y Art. 93º Ley 11,764) | 1.600,000 | | |
| g) Materiales y artículos de consumo | 4.400,000 | 1.200,000 | |
| 1) Para pagar a la Dirección General de Aprovisionamiento del Estado los materiales para la elección de Presidente de la República y lo adeudado de la elección de Congreso Nacional | 4.000,000 | | |
| 2) Artículos de consumo y escritorio para las Oficinas de la Dirección | 400,000 | | |
| i-3) Vestuario y equipo | 40,000 | 40,000 | |
| j) Impresos, impresiones y publicaciones | 78.000,000 | 121.000,000 | |
| 1) Para impresión y confección de los útiles electorales destinados a la elección de Presidente de la República a verificarse el 4 de Septiembre de 1958 y para elecciones extraordinarias | 22.000,000 | | |

DETALLE Y COMPARACION

| DETALLE | Presupuesto para 1953 | Presupuesto en 1957 | Totales por ítem 1953 |
|---|--------------------------|------------------------|--------------------------|
| 04/04/04 | | | |
| 2) Publicaciones en diarios y periódicos, motivadas por la elección de Presidente de la República y para elecciones que se sucedan, renovación de los Registros Electorales y publicaciones de nóminas de inscritos ... | 16.000,000 | | |
| 3) Para impresión y publicación del Padrón Electoral correspondiente a la renovación total de los Registros Electorales (Art. 89.º números 15 y 17 Ley 9,341) . | 10.000,000 | | |
| 4) Para atender al pago de cuentas insolutas de años anteriores por valor de publicaciones electorales de las elecciones ordinarias de Regidores y de Congreso Nacional (Leyes 9,334 y 9,341) | 20.000,000 | | |
| 5) Para atender al pago insóluto de las leyes electorales y útiles de las elecciones extraordinarias realizadas en el curso del año 1957 ... | 10.000,000 | | |
| k) Gastos generales de oficina | 100,000 | 100,000 | |
| r) Consumos de electricidad, agua, teléfonos y gas ... | 440,000 | 212,000 | |
| 1) Electricidad y gas ... | 350,000 | | |
| 2) Teléfonos ... | 75,000 | | |
| 3) Agua potable ... | 15,000 | | |
| v) Varios e imprevistos | 11.960,000 | 6.200,000 | |
| 1) Para renovación del sello seco y gastos del timbraje de Registros y útiles electorales y para gastos de empaquetadura de los mismos (Arts. 16.º y 18.º Ley 9,341, y Art. 53.º inc. 3.º Ley 9.334) ... | 460,000 | | |

DETALLE Y COMPARACION

| DETALLE | | Presupuesto para 1953 | Presupuesto en 1957 | Totales por ítem 1958 |
|--|-----------|-----------------------|---------------------|-----------------------|
| 04/04/04 | | | | |
| 2) Para pago de personal a trato en la confección de tarjetas, fichas y rol de empadronamiento de los ciudadanos inscritos por renovación de los Registros Electorales | 3.000,000 | | | |
| 3) Para atención de los Archivos Electorales Departamentales (Art. 27º, inciso penúltimo, Ley 9.334 y Arts. 17º y 41º, Ley Nº 9.341) .. | 920,000 | | | |
| 4) Para atender gastos motivados en el cumplimiento de las leyes electorales en la elección de Presidente de la República y lo adeudado de la elección de Congreso Nacional a los Conservadores de Bienes Raíces, Juntas Electorales Departamentales Art. 122.o, Ley 9.334 | 4.580,000 | | | |
| 5) Para pagar gastos de terminaciones de las instalaciones del nuevo local Huérfanos 1234 | 3.000,000 | | | |
| Totales | | 100.540,000 | 130.752,000 | |

CARABINEROS DE CHILE

Legislación Presupuestaria

- Ley N.º 11.852, de 12- 8-1955. (Refunde disposiciones legales sobre sueldos Carabineros).
- Ley N.º 12.428, de 17- 1-1957. (Restablece los aumentos quinquenales).
- Ley N.º 12.434, de 1º- 2-1957. (Reajusta los sueldos de los Empleados Públicos).
- Ley N.º 12.462, de 6- 7-1957. (Aumenta monto de la asignación familiar).

Funciones del Servicio

- 1.—Detener a los infractores a la Ley de Alcoholes.
- 2.—Velar por el cumplimiento al Reglamento del Tránsito.
- 3.—Ver los denuncios por infracción a la Ley de Alcoholes.
- 4.—Ver los denuncios por infracción al Reglamento del Tránsito.
- 5.—Efectuar detenciones por variadas causas.
- 6.—Verificar denuncios por diversas causas.
- 7.—Actuar en todo lo referente a la policía del orden, como asimismo la seguridad y tránsito público.

Programas y actividades

El volumen de trabajo realizado y programado es el siguiente:

| Descripción | 1955 real | 1956 real | 1957 est. | 1958 est. |
|--|--------------|--------------|--------------|--------------|
| 1.—Denuncios por infracción a la Ley de Alcoholes | 238.530 | 258.515 | 266.136 | 270.000 |
| 2.—Detenidos por infracción al Reglamento del Tránsito | 20.626 | 47.553 | 26.280 | 30.000 |
| 3.—Detenidos por infracción Ley de Alcoholes | 34.700 | 36.511 | 29.256 | 30.000 |
| 4.—Denuncios por infracciones al Reglamento del Tránsito | 177.621 | 256.598 | 287.272 | 300.000 |
| 5.—Detenidos por otras causas | 301.447 | 295.274 | 287.700 | 300.000 |
| 6.—Denuncios por otras causas | 168.545 | 130.712 | 365.388 | 390.000 |

Para cumplir las metas anteriores se cuenta con el siguiente volumen de personal:

| Descripción | 1956 | 1957 | 1958 |
|-------------------------------------|---------------|---------------|---------------|
| Director General | 1 | 1 | 1 |
| Abogados | 12 | 12 | 12 |
| Médicos | 189 | 189 | 189 |
| Profesores | 89 | 89 | 89 |
| Carabineros | 19.160 | 19.160 | 19.160 |
| Oficiales Administrativos | 84 | 84 | 84 |
| Oficiales | 1.554 | 1.554 | 1.554 |
| Veterinarios | 28 | 28 | 28 |
| Dentistas | 82 | 82 | 82 |
| Totales | 21.199 | 21.199 | 21.199 |

Se cuenta con la siguiente asignación de materiales y equipos de trabajos:

| Descripción | 1956 | 1957 | 1958 |
|---------------------------------|------|------|------|
| Inmuebles (Cuarteles) | 408 | 408 | 408 |
| Agencias Regionales | 340 | 340 | 340 |
| Vehículos motorizados | 345 | 463 | 463 |

Además se contará con los siguientes recursos financieros incorporados en este presupuesto:

| Descripción | 1957 | | 1958 | |
|----------------------------------|-------------------|------------------|-------------------|------------------|
| | millones de pesos | miles de dólares | millones de pesos | miles de dólares |
| 1) Gastos Corrientes: | 14.566.8 | 415 | 20.488.1 | 200 |
| a) Gastos de operación | 12.163.4 | — | 16.488.1 | — |
| — Remuneraciones | 8.949.7 | — | 12.774.7 | — |
| — Compra de bienes | 3.213.7 | 415 | 3.713.4 | 200 |
| b) Transferencias | 2.403.4 | — | 4.000.0 | — |
| 2) Gastos de Capital: | 18.7 | — | 9.9 | — |
| Inversión directa | 18.7 | — | 9.9 | — |
| Totales | 14.585.5 | 415 | 20.498.0 | 200 |

Organización y Administración

Para el cumplimiento de las funciones y programas se cuenta con la siguiente organización del Servicio:

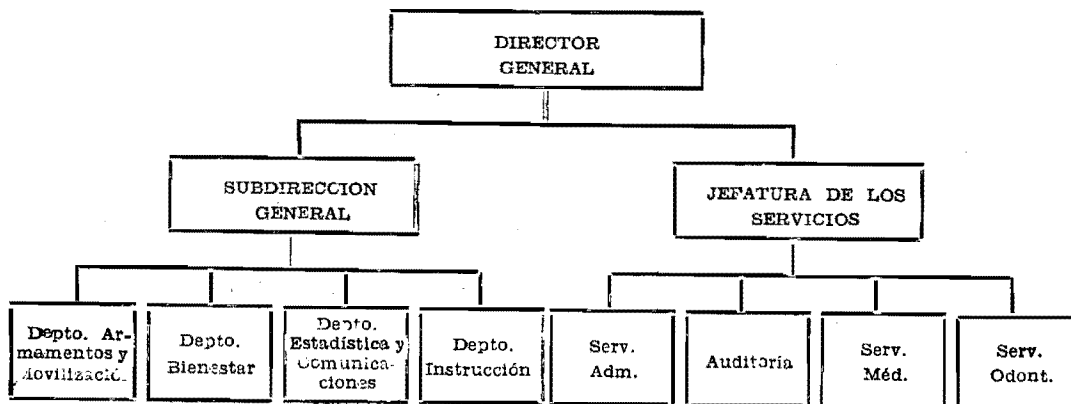

Los métodos y procedimientos establecidos originan el siguiente volumen de trabajo administrativo, existiendo un volumen probable para 1958 del orden que se señala:

| Descripción | 1956 real | 1957 est. | 1958 est. |
|--------------------------------|--------------|--------------|--------------|
| Resoluciones | 3.900 | 4.300 | 5.000 |
| Oficios enviados | 14.549 | 16.888 | 18.000 |
| Oficios recibidos | 74.180 | 95.436 | 100.000 |
| Expedientes formados | 1.110 | 2.080 | 2.080 |
| Providencias | 8.814 | 9.968 | 10.500 |
| Circulares | 153 | 192 | 200 |
| Ordenes del Servicio | 1.061 | 1.002 | 1.200 |
| Telegramas enviados | 217.261 | 251.710 | 260.000 |

DETALLE Y COMPARACION

| DETALLE | | | | Presupuesto para 1953 | Presupuesto en 1957 | Totales por item 1953 |
|--------------------------------------|--|--------------------|-----------------|--------------------------|------------------------|--------------------------|
| 04/05/01 Sueldos fijos | | | | | | 9.030.740,640 |
| Grado | Designación | Sueldo Unitario | N.o de Empl. | | | |
| SERVICIO DE ORDEN Y SEGURIDAD | | | | | | |
| Jefes y Oficiales | | | | | | |
| 1 ^a | C. General Director | 1.186,800 | 1 | 1.186,800 | | |
| 2 ^a | C. General, Subdirector (1) y Generales Inspectores (2) | 1.146,120 | 3 | 3.438,360 | | |
| 3 ^a | C. Generales | 983,760 | 4 | 3.935,040 | | |
| 4 ^a | C. Coroneles | 919,920 | 20 | 18.398,400 | | |
| 5 ^a | C. Tenientes Coroneles | 826,680 | 55 | 45.467,400 | | |
| 6 ^a | C. Mayores | 771,480 | 135 | 104.149,800 | | |
| 1 ^o | Capitanes | 675,600 | 303 | 204.706,800 | | |
| 4 ^o | Tenientes con 2 años | 547,080 | 450 | 246.186,000 | | |
| 8 ^o | Tenientes | 424,080 | 100 | 42.408,000 | | |
| 10 ^o | Subtenientes | 384,000 | 265 | 101.760,000 | | |
| Personal a Contrata | | | | | | |
| 4 ^o | Suboficiales Mayores | 547,080 | 143 | 78.232,440 | | |
| 6 ^o | Sargentos 1.os | 468,120 | 417 | 195.206,040 | | |
| 8 ^o | Vicesargentos 1.os | 424,080 | 618 | 262.081,440 | | |
| 9 ^o | Sargentos 2.os | 396,240 | 1,295 | 513.130,800 | | |
| 11 ^o | Cabos (5.828) y Alumnos Aspirantes a oficiales (100) | 344,040 | 5,928 | 2.039.469,120 | | |
| 13 ^o | Carabineros | 330,000 | 10,166 | 3.354.780,000 | | |

| DETALLE Y COMPARACION | | | | | |
|--|---------|----|----------------------------------|--------------------------------|----------------------------------|
| DETALLE | | | Presupuesto para 1953 | Presupuesto en 1957 | Totales por ítem 1953 |
| 04/05/01 | | | | | |
| Servicio Administrativo | | | | | |
| 3 ^a C. General de Intendencia.... | 983,760 | 1 | 983,760 | | |
| 4 ^a C. Coronels de Intendencia... | 919,920 | 2 | 1.839,840 | | |
| 5 ^a C. Tenientes Coronels de Intendencia | 826,680 | 7 | 5.786,760 | | |
| 6 ^a C. Mayores de Intendencia... | 771,480 | 14 | 10.800,720 | | |
| 1 ^o Capitanes de Administración.. | 675,600 | 29 | 19.592,400 | | |
| 4 ^o Tenientes de Administración con 2 años.. | 547,080 | 10 | 5.470,800 | | |
| 8 ^o Tenientes de Administración.. | 424,080 | 5 | 2.120,400 | | |
| 10 ^o Subtenientes de Administración.. | 384,000 | 16 | 6.144,000 | | |
| Servicio de Veterinaria | | | | | |
| 4 ^a C. Coronel de Veterinaria.. | 919,920 | 1 | 919,920 | | |
| 5 ^a C. Tenientes Coronels de Veterinaria.. | 826,680 | 2 | 1.653,360 | | |
| 6 ^a C. Mayores de Veterinaria.... | 771,480 | 5 | 3.857,400 | | |
| 1 ^o Capitanes de Veterinaria... | 675,600 | 9 | 6.080,400 | | |
| 4 ^o Tenientes de Veterinaria con 2 años.. | 547,080 | 4 | 2.188,320 | | |
| 8 ^o Tenientes de Veterinaria | 424,080 | 2 | 848,160 | | |
| 10 ^o Subtenientes de Veterinaria.. | 384,000 | 5 | 1.920,000 | | |
| SERVICIO DE RADIOCOMUNICACIONES | | | | | |
| Personal de Nombramiento Supremo | | | | | |
| 1 ^o Jefe Técnico de Radiocomunicaciones.. | 675,600 | 1 | 675,600 | | |
| 4 ^o Ayudante Técnico de Radiocomunicaciones.. | 547,080 | 1 | 547,080 | | |
| Personal a Contrata | | | | | |
| 4 ^o Suboficial Mayor Radiotelegrafista.. | 547,080 | 1 | 547,080 | | |

DETALLE Y COMPARACION

| DETALLE | | | Presupuesto para 1958 | Presupuesto en 1957 | Totales por item 1953 |
|---|--|---------|--------------------------|------------------------|--------------------------|
| 04/05/01 | | | | | |
| 6º | Sargentos 1.os Radiotelegrafistas.. | 468,120 | 4 | 1.872,480 | |
| 8º | Vicesargentos 1.os Radiotelegrafistas.. | 424,080 | 6 | 2,544,480 | |
| 9º | Sargentos 2.os Radiooperadores.. | 396,240 | 7 | 2.773,680 | |
| 11º | Cabos Radiooperadores | 344,040 | 8 | 2.752,320 | |
| SERVICIO DE SANIDAD | | | | | |
| Personal de Nombramiento Supremo | | | | | |
| 3º | C. Médico Jefe.. | 983,760 | 1 | 983,760 | |
| 4º | C. Médico Director del Hospital (1) y Médico Jefe (1) | 919,920 | 2 | 1.839,840 | |
| 5º | C. Médicos Jefes de Servicios (3), Médico Jefe (1).. | 826,680 | 4 | 3.306,720 | |
| 6º | C. Médicos Mayores.. | 771,480 | 8 | 6.171,840 | |
| 1º | Médicos 1.os.. | 675,600 | 21 | 14.187,600 | |
| 4º | Médicos 2.os.. | 547,080 | 65 | 35.560,200 | |
| 5º | Médicos 3.os.. | 506,760 | 88 | 44.594,880 | |
| 4º | Matronas.. | 547,080 | 4 | 2.188,320 | |
| Personal a Contrata | | | | | |
| 8º | Matrona.. | 424,080 | 1 | 424,080 | |
| 9º | Matronas (2), Ayudantes de Policlinicas (2).. | 396,240 | 4 | 1.584,960 | |
| 11º | Matrona (1), Ayudante de Policlinica (1).. | 344,040 | 2 | 688,080 | |
| 13º | Matrona.. | 330,000 | 1 | 330,000 | |
| SERVICIO DE SANIDAD DENTAL | | | | | |
| 4º | C. Dentista Jefe.. | 919,920 | 1 | 919,920 | |
| 5º | C. Dentista.. | 826,680 | 1 | 826,680 | |
| 6º | C. Dentistas Mayores.. | 771,480 | 2 | 1.542,960 | |
| 1º | Dentistas 1.os.. | 675,600 | 8 | 5.404,800 | |
| 4º | Dentistas 2.os.. | 547,080 | 22 | 12.035,760 | |
| 5º | Dentistas 3.os.. | 506,760 | 48 | 24.324,480 | |

| DETALLE Y COMPARACION | | | | | |
|--|---------|-----|--------------------------|------------------------|--------------------------|
| DETALLE | | | Presupuesto para 1958 | Presupuesto en 1957 | Totales por Ítem 1953 |
| 04/05/01 | | | | | |
| SERVICIO DE ARQUITECTURA | | | | | |
| 5 ^º C. Arquitecto Jefe | 826,680 | 1 | 826,680 | | |
| 1 ^º Arquitecto Ayudante | 675,600 | 1 | 675,600 | | |
| 4 ^º Inspectores de Obras | 547,080 | 2 | 1.034,160 | | |
| SERVICIO DE SECRETARIA | | | | | |
| Personal de Nombramiento Supremo | | | | | |
| 5 ^º C. Jefes de Sección | 826,680 | 3 | 2.480,040 | | |
| 6 ^º C. Oficiales Mayores | 771,480 | 7 | 5.400,360 | | |
| 1 ^º Oficiales 1.os | 675,600 | 24 | 16.214,400 | | |
| 4 ^º Oficiales 2.os | 547,080 | 45 | 24.618,600 | | |
| 5 ^º Oficiales 3.os | 506,760 | 70 | 35.473,200 | | |
| Personal a Contrata | | | | | |
| 6 ^º Escribientes 1.os | 468,120 | 90 | 42.130,800 | | |
| 8 ^º Escribientes 2.os | 424,080 | 108 | 45.800,640 | | |
| 9 ^º Escribientes 3.os | 396,240 | 158 | 62.605,920 | | |
| SERVICIO JURIDICO | | | | | |
| 3 ^º C. Auditor General | 933,760 | 1 | 933,760 | | |
| 3 ^º C. Defensor General | 933,760 | 1 | 933,760 | | |
| 5 ^º C. Secretario Abogado Dirección General | 826,680 | 1 | 826,680 | | |
| 6 ^º C. Fiscal Militar | 771,480 | 1 | 771,480 | | |
| 1 ^º Fiscales Militares | 675,600 | 2 | 1.351,200 | | |
| 5 ^º C. Secretario Abogado Defensor | 826,680 | 1 | 826,680 | | |
| 1 ^º Secretario Abogado Defensor | 675,600 | 1 | 675,600 | | |
| 4 ^º Secretarios Abogados Defensores | 547,080 | 2 | 1.094,160 | | |
| 5 ^º Secretarios Abogados Defensores | 506,760 | 2 | 1.013,520 | | |
| 1 ^º Procurador | 675,600 | 1 | 675,600 | | |
| 6 ^º C. Oficiales Mayores | 771,480 | 2 | 1.542,960 | | |

DETALLE Y COMPARACION

| DETALLE | | | Presupuesto para 1953 | Presupuesto en 1957 | Totales por ítem 1953 |
|---|---|---------|--------------------------|------------------------|--------------------------|
| 04/05/01 | | | | | |
| 1º | Oficiales 1.os | 675,600 | 4 | 2.702,400 | |
| 4º | Oficiales 2.os | 547,080 | 10 | 5,470,800 | |
| 5º | Oficial 3.o | 506,760 | 1 | 506,760 | |
| SERVICIO DE EDUCACION PRIMARIA | | | | | |
| Personal de Nombramiento Supremo | | | | | |
| 10º | Profesor Jefe | 334,000 | 1 | 334,000 | |
| Personal a Contrata | | | | | |
| 14º | Profesores 1.os | 289,560 | 10 | 2.895,600 | |
| 15º | Profesores 2.os | 277,200 | 50 | 13.860,000 | |
| 16º | Profesores 3.os | 262,680 | 28 | 7.355,040 | |
| SERVICIO DE BIENESTAR SOCIAL | | | | | |
| Personal de Nombramiento Supremo | | | | | |
| 1º | Visitadora Social Jefe | 675,600 | 1 | 675,600 | |
| 4º | Visitadora Social Jefe (1), Visitadoras Sociales (6) . . . | 547,080 | 7 | 3.829,560 | |
| 5º | Visitadoras Sociales | 506,760 | 20 | 10.135,200 | |
| Personal a Contrata | | | | | |
| 9º | Auxiliar Servicio Social . . . | 396,240 | 1 | 396,240 | |
| 11º | Auxiliares Servicio Social | 344,040 | 5 | 1.720,200 | |
| SERVICIO RELIGIOSO | | | | | |
| 6º | C. Capellán Mayor | 771,480 | 1 | 771,480 | |
| 1º | Capellán 1.o | 675,600 | 1 | 675,600 | |
| 4º | Capellanes 2.os | 547,080 | 4 | 2.188,320 | |
| EMPLEOS VARIOS | | | | | |
| Personal de Nombramiento Supremo | | | | | |
| 4º | C. Jefes de Sección que sirven en el Ministerio del Interior | 919,920 | 2 | 1.839,840 | |

DETALLE Y COMPARACION

| DETALLE | | | Presupuesto para 1953 | Presupuesto en 1957 | Totales por ítem 1953 |
|--|---|---------|--------------------------|------------------------|--------------------------|
| 04/05/01 | | | | | |
| 5ª | C. Jefe de Sección para Servicio de Prensa e Informaciones.. | 826,680 | 1 | 826,680 | |
| 5ª | C. Oficiales que sirven en el Ministerio del Interior..... | 826,680 | 2 | 1.653,360 | |
| 1º | Asesor Pedagógico (1), Director de Bandas (1)..... | 675,600 | 2 | 1.351,200 | |
| 4º | Maestro de Armas (1) y Revisor Electricista (1)... | 547,080 | 2 | 1.094,160 | |
| 6º | Profesor de Cultura Física | 468,120 | 1 | 468,120 | |
| Personal a Contrata | | | | | |
| 5º | Revisores de Armamentos | 506,760 | 2 | 1.013,520 | |
| 8º | Profesor de Cultura Física (1), Mayordomo Intendencia de Santiago (1)..... | 424,080 | 2 | 848,160 | |
| 11º | Telefonista Intendencia de Santiago.. | 344,040 | 1 | 344,040 | |
| 13º | Porteros 5.os Intendencia Santiago.. | 330,000 | 3 | 990,000 | |
| Empleos Varios del Hospital Carabineros | | | | | |
| 1º | Enfermera Universitaria (1), Enfermera Sanitaria (1), Farmacéutico Jefe (1), Inspectora del Personal de Servicio (1), Guardalmacén 1.o (1) y Secretaria (1) .. | 675,600 | 6 | 4.053,600 | |
| 4º | Enfermeras Universitarias (10), Enfermeras Sanitarias (3), Farmacéutico (1), Dietista (1), Guardalmacén 2.o (1), Bibliotecaria (1), Jefe de Ropería (1), Jefe de Lavandería (1) y Masajista (1) | 547,080 | 20 | 10.941,600 | |
| 5º | Dietista | 506,760 | 1 | 506,760 | |
| Personal a Contrata | | | | | |
| 4º | Suboficial Mayor Practicante.. | 547,080 | 1 | 547,080 | |

DETALLE Y COMPARACION

| DETALLE | | | Presupuesto para 1953 | Presupuesto en 1957 | Totales por item 1953 |
|-----------------|--|---------|--------------------------|------------------------|--------------------------|
| 04/05/01 | | | | | |
| 5º | Auxiliares 1.os Enfermeras (6), Masajista (1), Secretario Estadística Médica (1), Auxiliar 1.o de Secretaría (1), Jefe de Cocina (1), Mecánico Tornero (1), Electricista Jefe (1), Jardinero (1) y Mecánico Chofer (1) | 506,760 | 14 | 7.094,640 | |
| 6º | Auxiliares 2.os de Enfermeras (14), Sargentos 1.os Practicantes (2), Auxiliares de Laboratorio (2), Auxiliares 2.os de Secretaría (2), Ayudante de Cocina (1), Ayudante de Ropería (1), Ayudante de Lavandería (1), Carpintero (1) y Chofer (1) | 468,120 | 25 | 11.703,000 | |
| 8º | Auxiliares 3.os de Enfermeras (22), Vicesargentos 1.os Practicantes (3), Auxiliar de Farmacia (1), Auxiliares 3.os de Secretaría (3), Telefonista (1), Costurera (1), Pintor (1) y Maquinistas Calefacción y Agua Caliente (2) | 424,080 | 34 | 14.418,720 | |
| 9º | Auxiliares 4.os de Enfermeras (15), Despachadores de Farmacia (2), Secretarios 3.os de Estadística Médica (2), Telefonistas (3), Despostador (1), Ayudante Mecánico (1), Ayudante Electricista (1), Ayudante de Pintor (1), Ayudante de Carpintero (1), Peluquero (1), Choferes (2) y Ayudantes de Maquinistas (3) | 396,240 | 33 | 13.075,920 | |
| 11º | Auxiliar de Anatomía Patológica (1), Ascensoristas (2), Maquinistas para La- | | | | |

DETALLE Y COMPARACION

| DETALLE | | Presupuesto para 1953 | Presupuesto en 1957 | Totales por ítem 1953 |
|------------------------------------|---|-----------------------|---------------------|-----------------------|
| 04/05/01 | | | | |
| | vandería (2), Ayudante de Costurera (1), Ayudantes de Jardinero (4), Peluquero (1), Choferes (3) y Empleadas de Sala (20) | 344.040 | 34 | 11.697,360 |
| 13º | Ascensoristas (2), Ayudantes de Cocina (5), Mozos (4) y Lavanderas y Aplanadoras (8) | 330,000 | 19 | 6.270,000 |
| | Total de Empleados | | 21,199 | |
| MAYORES SUELDOS | | | | |
| | Para pagar al personal de Carabineros de Chile los mayores sueldos que le concede el Art. 2º de la Ley N.º 11,852 | | | 1.125.000,000 |
| OTROS SUELDOS | | | | |
| | Para pagar a los Profesores de la Escuela de Carabineros y del Instituto Superior las remuneraciones por hora semanal de clases de acuerdo con el Art. 12º de la Ley N.º 11,852 | | | 60.000,000 |
| | Totales | | 9.030.740,640 | 7.609.006,165 |
| 04/05/02 Sobresueldos fijos | | | | |
| a) | Por años de servicio | | 2.629.300,000 | 29.300,000 |
| | 1) Quinquenios, de acuerdo con Art. 1.º, Ley 12,428 | 2.300.000,000 | | |
| | 2) Bonificación del 5% al personal que no gozare de quinquenios o que tuviere hasta dos, de acuerdo con Art. 1.º letra d) Ley 12,434 | 300.000,000 | | |
| | 3) Para pagar al personal de Educación Primaria de Carabineros los aumentos de | | | |
| | | | | 7.667.042,000 |

DETALLE Y COMPARACION

| DETALLE | Presupuesto para 1953 | Presupuesto en 1957 | Totales por item 1953 |
|---|--------------------------|------------------------|--------------------------|
| 04/05/02 | | | |
| sueldos por años de servicios, de acuerdo con el Art. 13º de la Ley N.º 11,852 | 29.300,000 | | |
| b) Por residencia en ciertas zonas | | 721.000,000 | 578.880,000 |
| d) Por gastos de representación | | 36,000 | 36,000 |
| Para pagar al Director General de Carabineros una gratificación fija para gastos de representación (Art. 10, Ley Nº 11.852) | 36,000 | | |
| e) Asignación familiar | | 4.000.000,000 | 2.403.400,000 |
| f) Por otros conceptos | | 316.706,000 | 680.623,040 |
| 1) Para pagar al servicio Administrativo por pérdidas de caja (Ley Nº 11,852, Art. 9º) | 336,000 | | |
| 2) Para pagar a los alumnos aspirantes a oficiales y subtenientes de Carabineros sin derecho a mayor sueldo, una asignación mensual de \$ 300 para la adquisición de vestuario, equipo y arreos de montar (Art. 14º, Ley Nº 11,852) | 1.920,000 | | |
| 3) Para continuar pagando sus haberes, hasta por cuatro meses, al personal con derecho a pensión que deba abandonar el Servicio o a sus asignatarios con derecho a montepío (Art. 23º de la Ley Nº 11,852) | 50.000,000 | | |
| 4) Para pagar al personal a contrata una gratificación | | | |

DETALLE Y COMPARACION

| DETALLE | | Presupuesto para 1953 | Presupuesto en 1957 | Totales por item 1958 |
|---|-------------|--------------------------|------------------------|--------------------------|
| 04/05/02 | | | | |
| de \$ 1.000 mensuales (Ley N.º 11,852, Art. 8.º) | 231.000,000 | | | |
| 5) Para pagar al personal que sea comisionado en el extranjero los aumentos de remuneraciones, conforme al Art. 19º de la Ley N.º 11,852 | 30.000,000 | | | |
| 6) Para pagar a los funcionarios, tanto profesionales como auxiliares, que sirvan en la especialidad de radiología la asignación establecida en el Art. 17º, Ley 11,852 | 2.300,000 | | | |
| 7) Para pago de honorarios del Auditor General de Carabineros como miembro integrante de la Corte Marcial (Art. 20º, Ley N.º 11,852) | 1.100,000 | | | |
| Totales | | 7.667.042,000 | 3.692.239,040 | |
| 04/05/04 Gastos variables | | | | 3.790.396,000 |
| b) Gratificaciones y premios | | 51.000,000 | 34.560,000 | |
| Para indemnizar al personal que esté obligado a cambiar de guarnición, por haber recibido nueva destinación. (Art. 7º, Ley N.º 11,852) | 51.000,000 | | | |
| c) Viáticos | | 26.000,000 | 17.280,000 | |
| e) Arriendo de bienes raíces | | 30.000,000 | 16.500,000 | |
| f-1) Pasajes y fletes en la Empresa de los Ferrocarriles del Estado | | 28.750,000 | 25.000,000 | |

DETALLE Y COMPARACION

| DETALLE | Presupuesto para 1953 | Presupuesto en 1957 | Totales por ítem 1953 |
|--|-----------------------|---------------------|-----------------------|
| 04/05/04 | | | |
| f-2) Pasajes y fletes en empresas privadas | 28.865,000 | 25.000,000 | |
| 1) Pasajes y fletes en general | 28.750,000 | | |
| 2) Para traslado de reos .. | 115,000 | | |
| g) Materiales y artículos de consumo | 50.600,000 | 44.000,000 | |
| h) Material de guerra | 11.500,000 | 10.000,000 | |
| i-1) Rancho o alimentación | 350.000,000 | 305.000,000 | |
| i-2) Forraje | 800.000,000 | 700.000,000 | |
| i-3) Vestuario y equipo .. | 2.075.000,000 | 1.804.000,000 | |
| Para el personal uniformado de la Institución | 2.075.000,000 | | |
| j) Impresos, impresiones y publicaciones | 2.070,000 | 1.800,000 | |
| k) Gastos generales de oficina | 1.150,000 | 1.000,000 | |
| 1) Conservación y reparaciones | 13.800,000 | 12.000,000 | |
| m) Mantenimiento de vehículos motorizados | 138.000,000 | 120.000,000 | |
| 1) Gastos ordinarios por este concepto | 46.000,000 | | |
| 2) Para el mantenimiento de los vehículos patrulleros, los que no podrán ser retirados del Servicio de Patrullas con menos de 100.000 kilómetros de recorrido .. | 92.000,000 | | |
| ñ) Material de enseñanza | 345,000 | 300,000 | |
| p) Previsión y patentes | 4.600,000 | 4.000,000 | |
| 1) Seguros contra incendios | 1.725,000 | | |
| 2) Para indemnizar al personal que pierde especies particulares en accidentes provenientes de actos del servicio y otros .. | 345,000 | | |

DETALLE Y COMPARACION

| DETALLE | Presupuesto para 1958 | Presupuesto en 1957 | Totales por ítem 1958 |
|---|-----------------------|---------------------|-----------------------|
| 04/05/04 | | | |
| 3) Para funcionamiento del Departamento de Bienestar Social de Carabineros | 2.530,000 | | |
| r) Consumos de electricidad, agua, teléfonos y gas | | 62.500,000 | 42.000,000 |
| 1) Electricidad y gas, incluso pagos a ENDESA | 37.000,000 | | |
| 2) Agua potable y desagües | 4.500,000 | | |
| 3) Teléfonos | 21.000,000 | | |
| v) Varios e imprevistos | | 29.806,000 | 23.551,000 |
| 1) Para gastos reservados, con la obligación de rendir cuenta directamente al Contralor General de la República | 1.380,000 | | |
| 2) Para gastos imprevistos | 230,000 | | |
| 3) Para atender a la totalidad del gasto de personal y demás que imponen los aumentos de dotación, en conformidad al artículo 6º del D. F. L. 8,352, de 27 de Diciembre de 1927, pudiendo excederse este ítem hasta concurrencia de los aportes de particulares para la organización de servicios especiales de Carabineros, en conformidad a la disposición legal citada | 1,000 | | |
| 4) Para pago de haberes insolutos y deudas pendientes | 10.000,000 | | |
| 5) Aporte fiscal para el Hospital de Carabineros, de acuerdo con lo dispuesto en el Art. 1º de la Ley Nº 8,792 | 4.200,000 | | |
| 6) Para reembolsar el valor de pasajes y fletes invertidos de su propio peculio por el personal | 230,000 | | |
| 7) Para atender todos los gastos que demande la instalación de la Prefectura | | | |

DETALLE Y COMPARACION

| DETALLE | | Presupuesto para 1953 | Presupuesto en 1957 | Totales por item 1958 |
|----------|---|--------------------------|------------------------|--------------------------|
| 04/05/04 | | | | |
| | Radiopatrullas en su nuevo local de la Plaza Constitución | 3.450,000 | | |
| | 8) Para restaurar y acondicionar el edificio del Club de Carabineros | 1.000,000 | | |
| | 9) Para el lavado y compostura de ropas | 1.150,000 | | |
| | 10) Inscripciones y gastos de cursos, concursos y competencias | 60,000 | | |
| | 11) Para atender a la educación física de Carabineros y realización de concursos, competencias deportivas, mantenimiento de piscinas, de canchas y estadios de Carabineros | 1.150,000 | | |
| | 12) Mantenimiento de mausoleos de Carabineros | 345,000 | | |
| | 13) Mantenimiento del orden público en situaciones de emergencia y, además, cualquier otro gasto por este origen que corresponde a Carabineros, incluidos \$ 400,000 para gastos secretos | 1.150,000 | | |
| | 14) Campaña de divulgación policial del Cuerpo de Carabineros | 460,000 | | |
| | 15) Para el funcionamiento de los Hospitales y enfermerías de Carabineros | 5.000,000 | | |
| w) | Adquisiciones | 82.960,000 | 76.587,500 | |
| | Para adquisiciones varias para la Institución | 82.960,000 | | |
| z) | Construcciones menores | 3.450,000 | 3.000,000 | |
| | Totales | 3.790.396,000 | 3.265.578,500 | |

DETALLE Y COMPARACION

| DETALLE | | Presupuesto para 1958 | Presupuesto en 1957 | Totales por ítem 1958 |
|--|-----------|-----------------------|---------------------|-----------------------|
| 04/05/11 Construcciones, obras públicas y auxilios extraordinarios | | | | 9.863,810 |
| a) Obras públicas | | 9.863,810 | 18.663,810 | |
| 1) Para completar el servicio de los préstamos contratados en conformidad a la ley N° 6.044 | 663,810 | | | |
| 2) Para reparaciones y ampliaciones de los diferentes locales que ocupa la Escuela de Carabineros | 3.450,000 | | | |
| 3) Para adquisición de terrenos y locales, construcción de edificios destinados a los Servicios de Carabineros y para ampliación de los existentes | 5.750,000 | | | |
| Totales | | 9.863,810 | 18.663,810 | |

DIRECCION GENERAL DE INVESTIGACIONES

Legislación Presupuestaria

Ley N.º 12.434, de 1º- 2-1957. (Aumenta monto de la asignación familiar).

Ley N.º 12.462, de 6- 7-1957. (Aumento de sueldos a los Empleados Públicos).

Funciones del Servicio

- 1.—Asegurar la tranquilidad pública, previniendo o evitando la perpetración de hechos delictuosos y actos atentatorios contra la estabilidad de los Organismos fundamentales del Estado.
- 2.—Dar cumplimiento a las órdenes emanadas, tanto de las autoridades judiciales como administrativas, debidamente autorizadas, de acuerdo con las disposiciones vigentes.
- 3.—Prestar su cooperación a los Tribunales con jurisdicción en lo criminal, de acuerdo con el Reglamento especial que se dicte, en cumplimiento a lo dispuesto en el artículo 90.º del Código de Procedimiento Penal.
- 4.—Controlar la entrada y salida del país, tanto de extranjeros como de chilenos.

Programas y actividades

El volumen de trabajo realizado y programado es el siguiente:

| Descripción | 1955 real | 1956 real | 1957 est. | 1958 est. |
|---------------------------------|--------------|--------------|--------------|--------------|
| Investigaciones | 59.142 | 57.790 | 59.242 | 60.000 |
| Aprehensiones | 48.527 | 49.384 | 44.477 | 45.000 |
| Citaciones | 224.513 | 226.360 | 212.718 | 230.000 |
| Trámites | 14.402 | 14.642 | 14.310 | 15.000 |
| Exhortos | 116.242 | 126.603 | 120.711 | 130.000 |
| Ordenes Administrativas | 16.775 | 15.890 | 18.167 | 18.000 |
| Vigilancias | 7.665 | 8.379 | 8.023 | 8.000 |
| Rondas preventivas | 53.321 | 53.055 | 54.345 | 55.000 |
| Servicios extraordinarios | 9.353 | 9.885 | 9.809 | 10.000 |
| Vigilancias especiales | 5.886 | 5.400 | 5.821 | 6.000 |
| Servicios varios | 7.925 | 60.306 | 36.851 | 40.000 |
| Denuncias recibidos | 18.710 | 14.371 | 16.660 | 17.000 |

Para cumplir las metas anteriores se cuenta con el siguiente volumen de personal:

| Descripción | 1956 | 1957 | 1958 |
|---------------------|-------|-------|-------|
| Director | 1 | 1 | 1 |
| Abogados | 6 | 6 | 6 |
| Médicos | 36 | 36 | 36 |
| Profesores | 14 | 14 | 14 |
| Farmacéuticos | 2 | 2 | 2 |
| Contadores | 2 | 2 | 2 |
| Otros | 2.037 | 2.037 | 2.037 |
| Totales | 2.098 | 2.098 | 2.098 |

Se cuenta con la siguiente asignación de materiales y equipos de trabajos:

| Descripción | 1956 | 1957 | 1958 |
|---|------|------|------|
| Inmuebles fiscales propios | 6 | 6 | 6 |
| Agencias Regionales (Unidades) | 99 | 99 | 99 |
| Vehículos motorizados | 78 | 78 | 78 |
| Inmuebles arrendados | 57 | 57 | 57 |
| Inmuebles cedidos gratuitamente | 6 | 6 | 6 |
| Inmuebles pagados por D. Registro Civil | 7 | 7 | 7 |
| Inmuebles fiscales ocupados por Investigaciones | 9 | 9 | 9 |

Además se contará con los siguientes recursos financieros incorporados en este presupuesto:

| Descripción | (millones de pesos) | | |
|------------------------------|---------------------|---------|---------|
| | 1956 | 1957 | 1958 |
| 1) Gastos Corrientes: | 879.7 | 1.296.7 | 1.997.0 |
| a) Gastos de operación | 795.7 | 1.145.7 | 1.715.0 |
| — Remuneraciones | 729.2 | 1.061.9 | 1.613.5 |
| — Compra de bienes | 66.5 | 83.8 | 101.5 |
| b) Transferencias | 84.0 | 151.0 | 282.0 |
| Totales | 879.7 | 1.296.7 | 1.997.0 |

Organización y Administración

Para el cumplimiento de las funciones y programas se cuenta con la siguiente organización del Servicio:

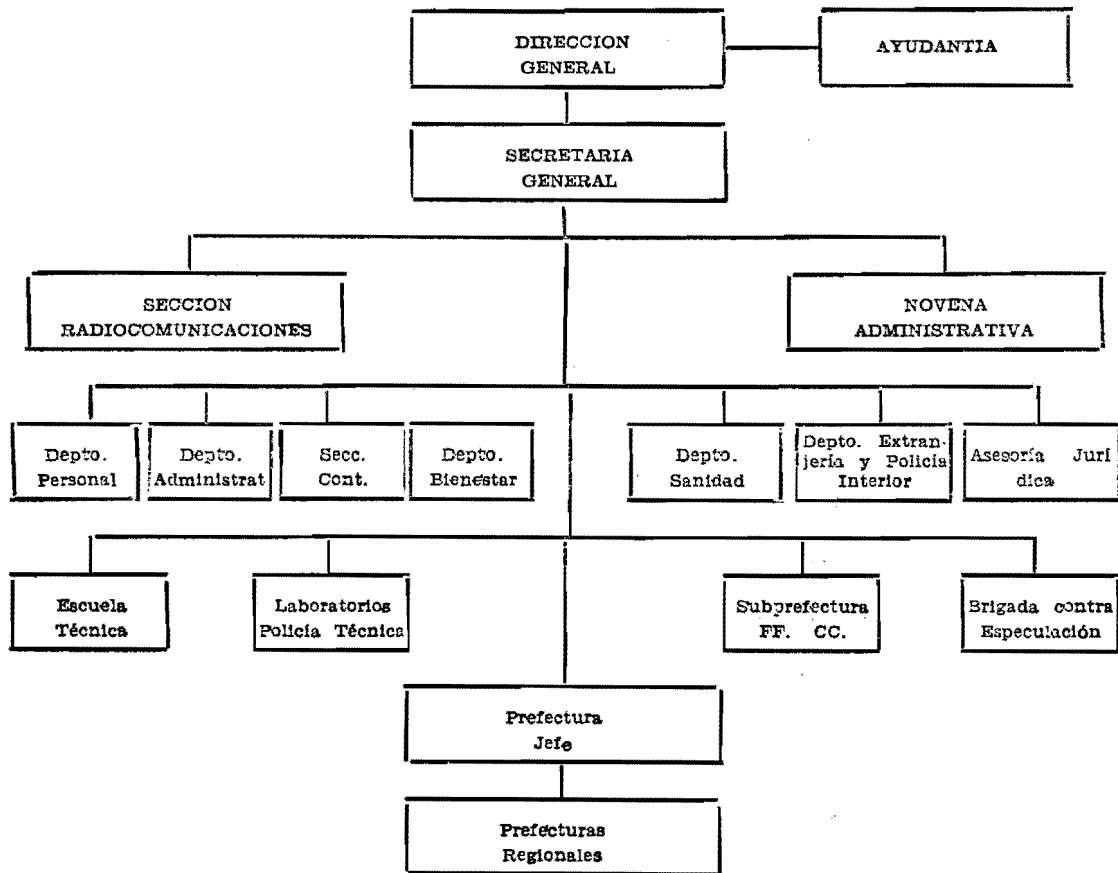

Los métodos y procedimientos establecidos originan el siguiente volumen de trabajo administrativo, existiendo un volumen probable para 1958 del orden que se señala:

| Descripción | 1956 | 1957 | 1958 |
|------------------------------------|--------|--------|--------|
| Resoluciones | 564 | 577 | 600 |
| Oficios enviados | 2.774 | 3.236 | 3.000 |
| Oficios recibidos | 27.325 | 28.326 | 28.300 |
| Providencias | 1.918 | 1.834 | 1.900 |
| Circulares | 18 | 8 | 10 |
| Ordnes del Servicio | 815 | 618 | 700 |
| Radiogramas transmitidos | 14.381 | 14.951 | 14.000 |
| Radiogramas recibidos | 16.750 | 17.611 | 17.000 |

DETALLE Y COMPARACION

| DETALLE | | | | Presupuesto para 1958 | Presupuesto en 1957 | Totales por ítem 1958 |
|------------------------------|--|-----------------|--------------|-----------------------|---------------------|-----------------------|
| 04/06/01 Sueldos fijos | | | | | | 1.432.860,000 |
| Grado | Designación | Sueldo Unitario | N.o de Empl. | | | |
| Escalafón "A" | | | | | | |
| 3º | C. Director General.. | 1.315,800 | 1 | 1.315,800 | | |
| 4º | C. Subdirector General (1), Prefecto Inspector (1), Secretario General (1).. | 1.231,200 | 3 | 3.693,600 | | |
| 5º | C. Prefectos.. | 1.105,320 | 5 | 5.526,600 | | |
| 6º | C. Subprefectos.. | 1.031,760 | 10 | 10.317,600 | | |
| 7º | C. Comisarios (32), Director Escuela Técnica (1).. | 959,400 | 33 | 31.660,200 | | |
| 1º | Subcomisarios.. | 904,440 | 32 | 28.942,080 | | |
| 2º | Inspectores.. | 829,440 | 56 | 46.448,640 | | |
| 3º | Subinspectores.. | 789,840 | 134 | 105.838,560 | | |
| 4º | Detectives 1.os.. | 732,960 | 420 | 307.843,200 | | |
| 5º | Detectives 2.os.. | 679,440 | 467 | 317.298,480 | | |
| 6º | Detectives 3.os.. | 627,600 | 591 | 370.911,600 | | |
| 14º | Aspirantes a Detectives 3.os | 389,520 | 50 | 19.476,000 | | |
| Escalafón "B" | | | | | | |
| 5º | C. Asesor Jurídico (1), Jefe Laboratorio Policía Técnica (1) | 1.105,320 | 2 | 2.210,640 | | |
| 7º | C. Abogado 1.o (1), Jefe Departamento Radiocomunicaciones (1).. | 959,400 | 2 | 1.918,800 | | |
| 2º | Capellán 1.o (1), Abogados 2.os (2), Contador (1), Perito Contador (1), Técnico Radiocomunicaciones (1).. | 829,440 | 6 | 4.976,640 | | |
| 3º | Capellán 2.o (1), Oficiales Radiotelegrafistas (3), Dibujante Planimetrista (1), Peritos Calígrafos (3), Perito Balístico (1), Fotógrafo 1.o (1).. | 789,840 | 10 | 7.898,400 | | |
| 4º | Abogados 3.os (2), Mecánicos (2), Radiotelegrafistas 1.os (15), Practicante 1.o (1), Choferes 1 os (2), Auxiliares 1.os (12).. | 732,960 | 34 | 24.920,640 | | |

DETALLE Y COMPARACION

| DETALLE | | Presupuesto para 1958 | Presupuesto en 1957 | Totales por ítem 1958 |
|---|---|-----------------------|---------------------|-----------------------|
| 04/06/01 | | | | |
| 5º | Profesor Educación Física (1), Perito Mecánico (1), Perito Calígrafo Ayudante (1), Dibujante 1.º (1), Químico Industrial 1.º (1), Radiotelegrafistas 2.ºs (15), Perito Balístico 2.º (1), Matrona (1), Fotógrafos 2.ºs (2), Practicantes 2.ºs (2), Choferes 2.ºs (22), Auxiliares 2.ºs (24) | 679,440 | 72 | 48.919,680 |
| 6º | Técnico Electricista (1), Visitadora Social 1.ª (1), Químico Industrial 2.º (1), Fotógrafo 3.º (1), Choferes 3.ºs (17), Auxiliares 3.ºs (8) | 627,600 | 29 | 18.200,400 |
| 7º | Practicantes 3.ºs (3), Auxiliares 4.ºs (9) | 603,840 | 12 | 7.246,080 |
| 8º | Visitadoras Sociales 2.ªs (2), Dibujante 2.º (1), Practicantes 4.ºs (5), Auxiliares 5.ºs (17) | 568,800 | 25 | 14.220,000 |
| 9º | Auxiliares 6.ºs | 531,480 | 45 | 23.916,600 |
| 10º | Auxiliares 7.ºs | 491,040 | 21 | 10.311.840 |
| Estatuto del Médico Funcionario.— Ley N.º 10.223 | | | | |
| | Médicos grado 1.º (2), Médico grado 2.º (2), Médicos grado 3.º (3), Médicos grado 4.º (15), Dentistas grado 3.º (2), Dentistas grado 4.º (6); doce horas semanales | 344,520 | 30 | 10.335,600 |
| | Dentistas grado 3.º, dieciocho horas semanales | 516,780 | 2 | 1.033,560 |
| | Médicos grado 4.º (2); Dentista grado 2.º (1); veinticuatro horas semanales | 689,040 | 3 | 2.067,120 |
| | Médico grado 4.º, treinta y seis horas semanales | 1.033,560 | 1 | 1.033,560 |

DETALLE Y COMPARACION

| DETALLE | | Presupuesto para 1958 | Presupuesto en 1957 | Totales por ítem 1958 |
|---|--------------|-----------------------|---------------------|-----------------------|
| 04/06/01 | | | | |
| Químico Farmacéutico grado 2.o (1), Químico Farmacéutico grado 3.o (1), veinticuatro horas semanales | 689,040 | 2 | 1.378,080 | |
| Otros sueldos | | | | |
| Para Profesores de la Escuela Técnica de Investigaciones | | | 3.000,000 | |
| Totales | 2,098 | 1.432.860,000 | 916.630.092 | |
| 04/06/02 Sobresueldos fijos | | | | |
| 446.613,000 | | | | |
| a) Por años de servicio | | | 57.000,000 | 30.924,190 |
| 1) Para pagar al personal las diferencias de sueldos a que se refiere el Art. 74º del D. F. L. Nº 256, de 1953 | 45.000,000 | | | |
| 2) Para pago de aumentos quinquenales del personal afecto a la Ley Nº 10.223 . | 12.000,000 | | | |
| b) Por residencia en ciertas zonas | | | 72.600,000 | 36.340,000 |
| e) Asignación familiar | | | 282.000,000 | 151.000,000 |
| f) Por otros conceptos | | | 35.013,000 | 64.641,690 |
| 1) Para pagar al personal de profesores de la Escuela Técnica la bonificación a que se refiere la Ley Nº 8,926, y de acuerdo con el Art. 6.o de la Ley N.o 10,343 | 13,000 | | | |
| 2) Para continuar pagando sus haberes hasta por cuatro meses al personal de nombramiento supremo, llamado a retiro (Leyes N.os 7,872 y 9,645) | 25.000,000 | | | |

DETALLE Y COMPARACION

| DETALLE | | Presupuesto para 1958 | Presupuesto en 1957 | Totales por ítem 1958 |
|--|-----------|-----------------------|---------------------|-----------------------|
| 04/06/02 | | | | |
| 3) Para pagar al personal afecto a la Ley N° 10,223, la categoría de profesionales y asignaciones especiales | 6.000,000 | | | |
| 4) Para pagar la asignación profesional a que se refiere el Art. 75° del D. F. L. N.º 256, de 1953, Art. 75.º de la Ley N.º 11,764, y Art. 5.º Ley N.º 12,434 | 4.000,000 | | | |
| Totales | | 446.613,000 | 282.905,880 | |
| 04/06/04 Gastos variables | | | | 117.573,000 |
| b) Gratificaciones y premios | | 4.055,000 | 4.301,000 | |
| 1) Asignación de traslado D. F. L. N° 256, de 1953 .. | 4.000,000 | | | |
| 2) Asignación para pérdida de caja a los contadores pagadores | 55,000 | | | |
| e) Viáticos | | 12.000,000 | 9.117,000 | |
| e) Arriendo de bienes raíces | | 17.000,000 | 11.000,000 | |
| f-1) Pasajes y fletes en la Empresa de los FF. CC. del Estado | | 3.450,000 | 3.000,000 | |
| f-2) Pasajes y fletes en empresas privadas | | 1.150,000 | 1.000,000 | |
| g) Materiales y artículos de consumo | | 11.500,000 | 10.000,000 | |
| h) Material de guerra | | 1.820,000 | 1.600,000 | |
| i-1) Rancho o alimentación | | 43,000 | 20,000 | |
| i-2) Forraje | | 645,000 | 560,000 | |
| i-3) Vestuario y equipo | | 4.000,000 | 4.000,000 | |
| j) Impresos, impresiones y publicaciones | | 4.000,000 | 3.500,000 | |
| k) Gastos generales de oficina | | 920,000 | 800,000 | |

DETALLE Y COMPARACION

| DETALLE | | Presupuesto para 1958 | Presupuesto en 1957 | Totales por ítem 1958 |
|--------------------------|---|-----------------------|---------------------|-----------------------|
| 04/06/04 | | | | |
| l) | Conservación y reparaciones | 3.450,000 | 3.000,000 | |
| m) | Mantenimiento de vehículos motorizados | 34.500,000 | 30.000,000 | |
| r) | Consumos de electricidad, agua, teléfonos y gas | 12.600,000 | 8.400,000 | |
| | 1) Electricidad y gas, por intermedio de Aprovisionamiento, incluso pagos a ENDESA | 3.750,000 | | |
| | En provincias | 1.800,000 | | 5.550,000 |
| | 2) Agua potable, en Santiago y provincias | 1.050,000 | | |
| | 3) Teléfonos | 6.000,000 | | |
| v) | Varios e imprevistos | 4.440,000 | 4.420,000 | |
| | 1) Para gastos reservados con la obligación de rendir cuenta directamente al Contralor General de la República | 3.000,000 | | |
| | 2) Imprevistos | 300,000 | | |
| | 3) Para concurrir a los gastos que efectúe el Cuerpo de Carabineros por útiles de curación y de medicamentos que significan la atención médico y dental del personal de los Servicios de Investigaciones en provincias. | 140,000 | | |
| | 4) Arriendo máquinas estilo Hollerith | 1.000,000 | | |
| w) | Adquisiciones | 2.000,000 | 2.500,000 | |
| Totales | | 117.573,000 | 97.218,000 | |

DE HACIENDA

DIRECCION GENERAL DE SERVICIOS ELECTRICOS Y DE GAS

Legislación Presupuestaria

- Ley N.º 12.434, de 1º- 2-1957. (Reajusta rentas Administración Pública).
 Ley N.º 12.462, de 6- 7-1957. (Aumenta asignación familiar).

Funciones del Servicio

- 1.—Preocuparse de todo lo relacionado con la producción de energía eléctrica, instalaciones hidroeléctricas y obras de los ríos para el aprovechamiento de las fuerzas eléctricas.
- 2.—Ejercer la inspección y supervigilancia de la construcción y explotación de toda clase de empresas de servicios eléctricos y de gas establecidas o que se establezcan en el futuro.

Programas y actividades

El volumen de trabajo realizado y programado es el siguiente:

| Descripción | 1955 real | 1956 real | 1957 est. | 1958 est. |
|---|--------------|--------------|--------------|--------------|
| 1.—Atención de reclamos del Servicio y racionamiento eléctrico | 40.027 | 28.506 | 32.000 | 36.000 |
| 2.—Informes al Ministerio sobre concesiones y tarifas | 198 | 283 | 300 | 300 |
| 3.—Capitales inmovilizados fijados (miles de millones de pesos) | 1.5 | 7.5 | 14.5 | 22.0 |
| 4.—Certificados otorgados | 7.759 | 9.549 | 10.500 | 10.000 |
| 5.—Revisión de medidores | 27.648 | 28.859 | 30.000 | 32.000 |
| 6.—Revisiones de instalaciones eléctricas y de gas | 37.764 | 32.030 | 34.000 | 37.000 |
| 7.—Carnets otorgados a instaladores eléctricos | 522 | 779 | 800 | 800 |
| 8.—Pruebas varias de laboratorios | 1.226 | 1.323 | 1.400 | 1.500 |

Para cumplir las metas anteriores se cuenta con el siguiente volumen de personal:

| Descripción | 1956 | 1957 | 1958 |
|---------------------------------------|-----------|-----------|-----------|
| Director General Ingeniero | 1 | 1 | 1 |
| Abogados | 1 | 1 | 1 |
| Ingenieros | 19 | 19 | 19 |
| Subdirector Ingeniero | 1 | 1 | 1 |
| Secretario General Administrativo . . | 1 | 1 | 1 |
| Técnicos electricistas | 40 | 40 | 40 |
| Químicos | 2 | 2 | 2 |
| Radiotelegrafista | 1 | 1 | 1 |
| Contadores | 6 | 6 | 6 |
| Oficiales | 14 | 14 | 14 |
| Otros | 7 | 7 | 7 |
| Totales | 93 | 93 | 93 |

Se cuenta con la siguiente asignación de materiales y equipos de trabajos:

| Descripción | 1956 | 1957 | 1958 |
|-------------------------------------|------|------|------|
| Inmuebles arrendados | 2 | 2 | 2 |
| Vehículos motorizados | 2 | 2 | 2 |
| Subdelegaciones (en provincias) ... | 7 | 7 | 7 |

Organización y Administración

Para el cumplimiento de las funciones y programas se cuenta con la siguiente organización del Servicio:

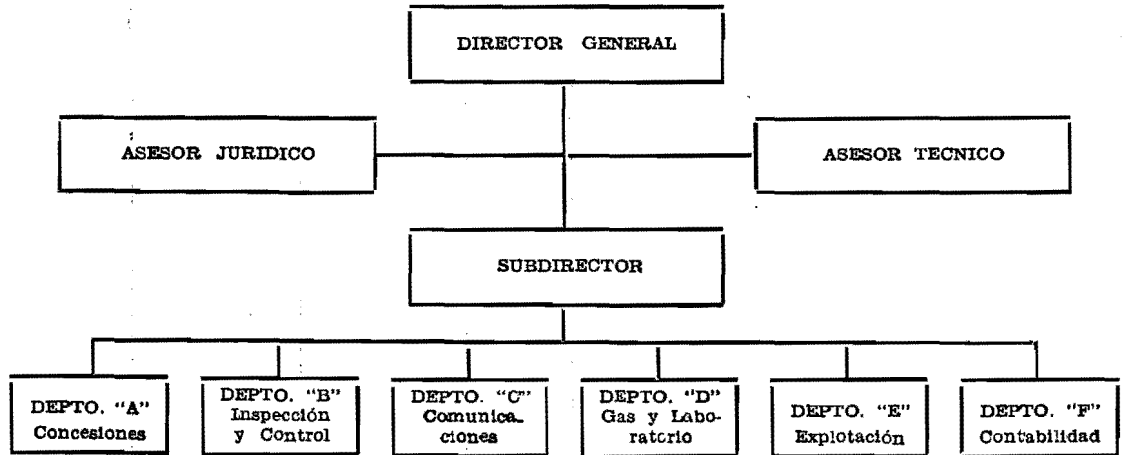

Los métodos y procedimientos establecidos originan el siguiente volumen de trabajo administrativo, existiendo un volumen probable para 1958 del orden que se señala:

| Descripción | 1956 | 1957 | 1958 |
|-------------------------------------|---------|---------|---------|
| 1.—Resoluciones | 225 | 240 | 250 |
| 2.—Oficios enviados | 103.028 | 108.028 | 112.000 |
| 3.—Oficios recibidos | 36.048 | 40.000 | 45.000 |
| 4.—Circulares | 1 | 4 | 4 |
| 5.—Ordenes del Servicio | — | 3 | 3 |
| 6.—Telegramas enviados | 255 | 250 | 300 |
| 7.—Ordenes de pagos. Giros emitidos | 883 | 890 | 900 |

Para el cumplimiento de los programas se han asignado los siguientes recursos financieros, incorporados para el año 1958 en este Presupuesto, y clasificados en forma económica:

| Descripción | (millones de pesos) | | |
|-------------------------------|---------------------|--------------|--------------|
| | 1956 real | 1957 est. | 1958 est. |
| 1) Gastos Corrientes: | 81.9 | 121.2 | 170.8 |
| a) Gastos de operación | 78.5 | 114.7 | 159.8 |
| — Remuneraciones | 40.8 | 60.3 | 95.7 |
| — Compra de bienes | 37.7 | 54.4 | 64.1 |
| b) Transferencias | 3.4 | 6.5 | 11.0 |
| | <hr/> 81.9 | <hr/> 121.2 | <hr/> 170.8 |

DETALLE Y COMPARACION

| DETALLE | | | | Presupuesto para 1953 | Presupuesto en 1957 | Totales por item 1958 |
|------------------------------|--|--------------------|-----------------|--------------------------|------------------------|--------------------------|
| 04/07/01 Sueldos fijos | | | | | | 68.031,600 |
| Grado | Designación | Sueldo Unitario | N.o de Empl. | | | |
| 4 ^º C. | Director General | 1.231,200 | 1 | 1.231,200 | | |
| 5 ^º C. | Subdirector | 1.105,320 | 1 | 1.105,320 | | |
| 6 ^º C. | Ingenieros Visitadores (2), Jefes de Departamentos (5) | 1.031,760 | 7 | 7.222,320 | | |
| 7 ^º C. | Ingenieros 1.os (4), Aboga- do (1) | 959,400 | 5 | 4.797,000 | | |
| 1 ^º | Ingenieros 2.os (2), Conta- dor (1) | 904,440 | 3 | 2.713,320 | | |
| 1 ^º | Ingenieros 3.os | 904,440 | 2 | 1.808,880 | | |
| 2 ^º | Ingenieros 4.os (2), Secreta- rio (1), Técnicos (6) | 829,440 | 9 | 7.464,960 | | |
| 3 ^º | Técnicos Electricistas (9), Contador (1), Ingenieros 5.os (2) | 789,840 | 12 | 9.478,080 | | |
| 4 ^º | Técnico Químico Gas (1), Técnico Químico Laborato- rio (1), Técnico Mecánico (1), Oficial de Partes (1), Oficial Reclamos (1), Con- tadores (2), Técnicos Elec- tricistas (8) | 732,960 | 15 | 10.994,400 | | |
| 5 ^º | Técnicos | 679,440 | 10 | 6.794,400 | | |
| 7 ^º | Contadores Ayudantes (2), Archivero (1), Técnicos Electricistas (6) | 603,840 | 9 | 5.434,560 | | |
| 8 ^º | Dibujante | 568,800 | 1 | 568,800 | | |
| 9 ^º | Oficiales (3), Radiotelegra- fista (1) | 531,480 | 4 | 2.125,920 | | |
| 10 ^º | Oficiales | 491,040 | 5 | 2.455,200 | | |
| 11 ^º | Oficiales | 462,240 | 3 | 1.386,720 | | |
| 12 ^º | Telefonista (1), Mayordo- mo (1) | 434,280 | 2 | 868,560 | | |
| 13 ^º | Chofer | 413,400 | 1 | 413,400 | | |
| 14 ^º | Porteros | 389,520 | 3 | 1.168,560 | | |
| Totales | | | 98 | 68.031,600 | 43.419,120 | |

DETALLE Y COMPARACION

| DETALLE | Presupuesto para 1958 | Presupuesto en 1957 | Totales por ítem 1958 |
|---|--------------------------|------------------------|--------------------------|
| 04/07/02 Sobresueldos fijos | | | 36.600,000 |
| a) Por años de servicio | 6.000,000 | 3.500,000 | |
| Asignación conforme al Art. 74º del Estatuto Adminis- trativo | 6.000,000 | | |
| b) Por residencia en ciertas zonas | 1.600,000 | 1.500,000 | |
| e) Asignación familiar | 11.000,000 | 6.500,000 | |
| f) Por otros conceptos | 18.000,000 | 10.500,000 | |
| Pago de asignación de títu- lo profesional | 18.000,000 | | |
| Totales | <u>36.600,000</u> | <u>22.000,000</u> | |
| 04/07/04 Gastos variables | | | 66.164,000 |
| b) Gratificaciones y premios | 300,000 | 200,000 | |
| Para el pago de asignación de traslado | 300,000 | | |
| c) Viáticos | 1.800,000 | 1.200,000 | |
| e) Arriendo de bienes raíces..... | 2.604,000 | 2,932,200 | |
| 1) De las oficinas de la Di- rección | 2.400,000 | | |
| 2) De los Laboratorios de la Dirección | 204,000 | | |
| f-1) Pasajes y fletes en la Em- presa de los FF. CC. del Es- tado | 700,000 | 600,000 | |
| f-2) Pasajes y fletes en empre- sas privadas | 345,000 | 300,000 | |
| g) Materiales y artículos de consumo | 700,000 | 600,000 | |
| j) Impresos, impresiones y pu- blicaciones | 345,000 | 300,000 | |

DETALLE Y COMPARACION

| DETALLE | | Presupuesto para 1953 | Presupuesto en 1957 | Totales por ítem 1958 |
|-----------------|---|-----------------------|---------------------|-----------------------|
| 04/07/04 | | | | |
| k) | Gastos generales de oficina | 175,000 | 150,000 | |
| l) | Conservación y reparaciones | 300,000 | 250,000 | |
| r) | Consumos de electricidad, agua, teléfonos y gas | 2.750,000 | 1.850,000 | |
| | 1) Electricidad y gas por intermedio de Aprovechamiento del Estado | 1.100,000 | | |
| | 2) Agua potable | 150,000 | | |
| | 3) Teléfonos | 1.500,000 | | |
| s) | Explotación de obras | 40.000,000 | 25.000,000 | |
| | Para atender los gastos de las empresas de servicios eléctricos, cuya explotación tome a su cargo la Oficina, en virtud de las disposiciones del D. F. L. N° 244, de 1931, y de la Ley N° 6,169. Estas sumas deberán ser reembolsadas al Erario Nacional por los concesionarios al liquidarse la intervención de la Oficina en la administración de tales empresas .. | 40.000,000 | | |
| v) | Varios e imprevistos | 14.445,000 | 20.900,000 | |
| | 1) Para imprevistos | 100,000 | | |
| | 2) Para atender a los gastos de los laboratorios de electrotecnia, radio y fotometría | 345,000 | | |
| | 3) Para transformar en energía alterna, en la ciudad de Cauquenes, la corriente continua existente con el objeto de recibir la energía de la Endesa | 10.000,000 | | |

DETALLE Y COMPARACION

| DETALLE | Presupuesto para 1953 | Presupuesto en 1957 | Totales por item 1958 |
|--|--------------------------|------------------------|--------------------------|
| 04/07/04 | | | |
| 4) Para terminar la instalación del alumbrado en el pueblo de Putú, Departamento de Constitución ... | 1.000,000 | | |
| 5) Para cancelar saldo de la instalación de la planta Eléctrica Municipal de Cahue ... | 3.000,000 | | |
| w) Adquisiciones ... | 1.700,000 | 1.500,000 | |
| Para adquisición de instrumentos de mediciones eléctricas ... | 1.700,000 | | |
| Totales ... | 66.164,000 | 55.782,200 | |

SERVICIO NACIONAL DE BIENESTAR Y AUXILIO SOCIAL

Legislación Presupuestaria

- DFL. N.o 16|4.910, de 15-12-1956. (Pasó a depender del Ministerio del Interior, a contar desde el 1.o de Enero de 1957).
- Ley N.o 12.434, de 1º- 2-1957. (Reajuste de sueldos).
- Ley N.o 12.462, de 6- 7-1957. (Reajuste de asignación familiar).

Funciones del Servicio

- 1.—Proporcionar alimentación o raciones, en forma gratuita o a bajo precio a empleados, obreros y público en general.
- 2.—Establecer, donde sea de utilidad para el mayor número posible de personas de escasos recursos, restaurantes populares;
- 3.—Proporcionar habitación, hospedaje o alojamiento en forma gratuita o tarifas bajas a las personas necesitadas o indigentes;
- 4.—Proporcionar trabajo transitoriamente a los desocupados, mediante mantención de talleres, centro o grupos agrícolas o industriales;
- 5.—Suministrar asistencia gratuita o a bajo precio en alimentación, vestuario, especies, subsidios, pasajes, medicamentos u otras formas de ayudas primordiales a las personas necesitadas e indigentes;
- 6.—Atender y prestar auxilio a las personas afectadas o damnificadas por causa de siniestros, terremotos, inundaciones, epidemias u otra situación de fuerza mayor o de emergencia.

Además se contará con los siguientes recursos financieros incorporados en este presupuesto:

| Descripción | 1956 | 1957 | 1958 |
|----------------------------------|-------------|--------------|--------------|
| 1) Gastos Corrientes: | 70.7 | 139.6 | 202.5 |
| a) Gastos de operación | 47.8 | 110.6 | 168.0 |
| — Remuneraciones | 43.9 | 101.5 | 154.7 |
| — Compra de bienes | 3.9 | 9.1 | 13.3 |
| b) Transferencias | 22.9 | 29.0 | 34.5 |
| Totales | 70.7 | 139.6 | 202.5 |

Organización y Administración

La estructura de este Servicio es la siguiente:

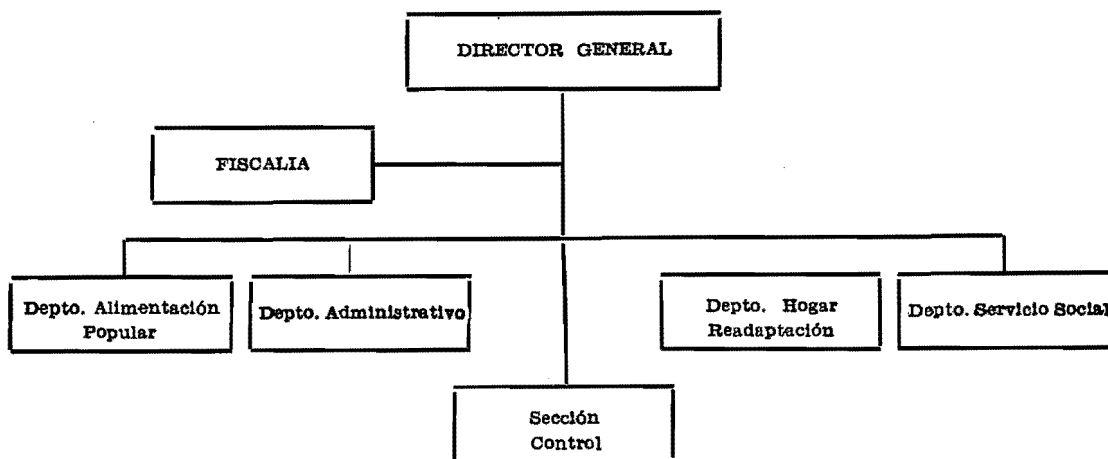

Los métodos y procedimientos establecidos originan el siguiente volumen de trabajo administrativo, existiendo un volumen probable para 1958 del orden que se señala:

| Descripción | 1956 real | 1957 est. | 1958 est. |
|--------------------------------|--------------|--------------|--------------|
| Resoluciones | 1.609 | 1.918 | 2.000 |
| Oficios enviados | 2.789 | 2.500 | 2.500 |
| Oficios recibidos | 3.810 | 3.241 | 3.200 |
| Providencias | 2.006 | 2.828 | 2.800 |
| Circulares | 12 | 6 | 10 |
| Ordenes del Servicio | 5 | 2 | 2 |
| Telegramas enviados | 605 | 441 | 440 |
| Ordenes de pagos | 1.694 | 1.619 | 1.690 |
| Minutas | 1.527 | 1.763 | 1.700 |

DETALLE Y COMPARACION

| DETALLE | | | | Presupuesto para 1953 | Presupuesto en 1957 | Totales por ítem 1958 |
|-----------------------------------|---|-----------------|--------------|-----------------------|---------------------|-----------------------|
| 04/08/01 Sueldos fijos | | | | | | 68.491,800 |
| Grado | Designación | Sueldo Unitario | N.o de Empl. | | | |
| Planta Administrativa | | | | | | |
| 5ª | C. Director General | 1.105,320 | 1 | 1.105,320 | | |
| 7ª | C. Secretario General Jefe Administrativo | 959,400 | 1 | 959,400 | | |
| 1º | Jefe Depto. Alimentación Popular (1), Jefe Depto. Hogares de Readaptación (1), Jefe Depto. de Servicio Social (1) | 904,440 | 3 | 2.713,320 | | |
| 1º | Jefe Sección Control | 904,440 | 1 | 904,440 | | |
| 2º | Jefes de Secciones | 829,440 | 3 | 2.488,320 | | |
| 4º | Auxiliar | 732,960 | 1 | 732,960 | | |
| 5º | Auxiliar | 679,440 | 1 | 679,440 | | |
| 6º | Auxiliares | 627,600 | 3 | 1.882,800 | | |
| 8º | Auxiliar (1), Oficial de Partes y Archivo (1) | 568,800 | 2 | 1.137,600 | | |
| 9º | Auxiliares | 531,480 | 3 | 1.594,440 | | |
| 10º | Auxiliares (4), Taquígrafo-dactilógrafo (1) | 491,040 | 5 | 2.455,200 | | |
| 11º | Auxiliares | 462,240 | 11 | 5.084,640 | | |
| 12º | Auxiliares | 434,280 | 7 | 3.039,960 | | |
| 13º | Auxiliares | 413,400 | 8 | 3.307,200 | | |
| 14º | Auxiliares | 389,520 | 13 | 5.063,760 | | |
| 15º | Auxiliares | 373,320 | 20 | 7.466,400 | | |
| 16º | Auxiliares | 353,640 | 8 | 2.829,120 | | |
| 17º | Auxiliares | 344,520 | 18 | 6.201,360 | | |
| Planta técnica profesional | | | | | | |
| 1º | Fiscal Abogado | 904,440 | 1 | 904,440 | | |
| 4º | Visitadora Social | 732,960 | 1 | 732,960 | | |
| 6º | Visitadora Social | 627,600 | 1 | 627,600 | | |
| 7º | Visitadoras Sociales | 603,840 | 3 | 1.811,520 | | |
| 8º | Visitadoras Sociales | 568,800 | 5 | 2.844,000 | | |
| 8º | Dietista | 568,800 | 1 | 568,800 | | |
| 9º | Visitadoras Sociales | 531,480 | 5 | 2.657,400 | | |
| 9º | Médico | 531,480 | 1 | 531,480 | | |
| 10º | Visitadoras Sociales | 491,040 | 3 | 1.473,120 | | |
| 11º | Dentista | 462,240 | 1 | 462,240 | | |

DETALLE Y COMPARACION

| DETALLE | | | Presupuesto para 1958 | Presupuesto en 1957 | Totales por item 1958 |
|---|-----------|-----|--------------------------|------------------------|--------------------------|
| 04/08/01 | | | | | |
| 12º Médico | 434,280 | 1 | 434,280 | | |
| 19º Médico | 319,680 | 1 | 319,680 | | |
| Planta técnica no profesional | | | | | |
| 8º Inspectores técnicos de talleres | 568,800 | 2 | 1.137,600 | | |
| 8º Auxiliar de Fiscalía | 568,800 | 1 | 568,800 | | |
| 11º Ecónomos | 462,240 | 2 | 924,480 | | |
| 12º Economista | 434,280 | 1 | 434,280 | | |
| 13º Estadístico | 413,400 | 1 | 413,400 | | |
| 14º Ecónomos | 389,520 | 2 | 779,040 | | |
| Planta del personal de servicio | | | | | |
| 12º Chofer | 434,280 | 1 | 434,280 | | |
| 13º Mayordomo Portero | 413,400 | 1 | 413,400 | | |
| 15º Portero | 373,320 | 1 | 373,320 | | |
| Totales | | 145 | 68.491,800 | 44.117,400 | |
| 04/08/02 Sobresueldos fijos | | | | | |
| a) Por años de servicio | | | 4.690,000 | 2.002,920 | 15.142,280 |
| Para pagar las diferencias de sueldos a que se refiere el Art. 74º del D. F. L. N.º 256, de 1953, al personal de las plantas permanente y suplementaria | 4.690,000 | | | | |
| b) Por residencia en ciertas zonas | | | 1.000,000 | 404,592 | |
| e) Asignación familiar | | | 9.000,000 | 6.140,800 | |
| f) Por otros conceptos | | | 452,280 | 1.717,320 | |
| Para atender al pago de la asignación profesional a que se refiere el Art. 75º del D. F. L. N.º 256, de 1953; Art. 75º de la Ley 11,764 y Art. 5.º de la Ley 12,434 | 452,280 | | | | |
| Totales | | | 15.142,280 | 10.265,632 | |

| DETALLE Y COMPARACION | | | | |
|---|------------|----------------------------------|--------------------------------|----------------------------------|
| DETALLE | | Presupuesto para 1958 | Presupuesto en 1957 | Totales por ítem 1958 |
| 04/08/04 Gastos variables | | | | 118.855,000 |
| b) Gratificaciones y premios | | 100,000 | 100,000 | |
| Para pagar la asignación de traslado, de acuerdo con el Art. 100º, del D. F. L. N.º 256, de 1953 | 100,000 | | | |
| c) Viáticos | | 600,000 | 450,000 | |
| d) Jornales | | 79.400,000 | 52.563,744 | |
| 1) Jornales | 59.400,000 | | | |
| 2) Asignación familiar a obreros | 20.000,000 | | | |
| e) Arriendo de bienes raíces | | 8.000,000 | 4.500,000 | |
| f-1) Pasajes y fletes en la Em- presa de los FF. CC. del Estado | | 460,000 | 400,000 | |
| f-2) Pasajes y fletes en empre- sas privadas | | 115,000 | 100,000 | |
| g) Materiales y artículos de consumo | | 350,000 | 350,000 | |
| i-3) Vestuario y equipo | | 100,000 | 100,000 | |
| j) Impresos, impresiones y pu- blicaciones | | 200,000 | 200,000 | |
| k) Gastos generales de oficina | | 400,000 | 350,000 | |
| l) Conservación y reparacio- nes | | 250,000 | 250,000 | |
| m) Mantenimiento de vehícu- los motorizados | | 650,000 | 650,000 | |
| r) Consumos de electricidad, agua, teléfonos y gas | | 2.130,000 | 1.700,000 | |
| 1) Electricidad y gas | 1.000,000 | | | |
| 2) Agua potable | 630,000 | | | |
| 3) Teléfonos | 500,000 | | | |
| t) Auxilios extraordinarios | | 25.500,000 | 22.900,000 | |
| 1) Para atender al finan- ciamiento del Hogar Mode- lo, dependiente de este Servicio | 7.000,000 | | | |

DETALLE Y COMPARACION

| DETALLE | Presupuesto para 1953 | Presupuesto en 1957 | Totales por item 1958 |
|---|--------------------------|------------------------|--------------------------|
| 04/08/04 | | | |
| 2) Para atender al financiamiento de los Talleres Pedro Aguirre Cerda, dependiente de este Servicio 4.000,000 | | | |
| 3) Para atender al financiamiento del Hogar Mensaje, dependiente de este Servicio 3.500,000 | | | |
| 4) Para atender las poblaciones de emergencias, dependientes de este Servicio 500,000 | | | |
| 5) Para atender la adquisición de materias primas, reparaciones, subsidios, vestuario, alojamientos, movilización y demás atenciones de indigentes, inmigrantes y necesitados, pago de personal a contrata y jornales en casos extraordinarios, como asimismo, para prestar las primeras atenciones a damnificados por catástrofes o calamidades públicas y la adquisición de todos aquellos elementos y gastos necesarios para cumplir esta finalidad y las demás establecidas en la ley orgánica del servicio. De esta suma se destinará \$ 1.500.000 para la atención de las necesidades de la Colonia Quintralco, de Aysén, dependiente de este Servicio ... 10.500.000 | | | |
| v) Varios e imprevistos | 200,000 | 200,000 | |
| w) Adquisiciones | 400,000 | 400,000 | |
| Totales | 118.855,000 | 85.213,744 | |

RESUMEN DE LOS GASTOS DEL MINISTERIO DEL INTERIOR APRA EL AÑO 1958.

| ITEM | Letra | CONCEPTOS DE INVERSION | Secretaría y Adm. Gral. | Gobierno Interior | Correos y Telégrafos |
|------|-------|--|----------------------------|----------------------|-------------------------|
| 01 | | Sueldos fijos | 36.762,240 | 214.807,560 | 3.397.443,960 |
| 02 | | Sobresueldos fijos | 16.505,000 | 97.280,000 | 1.974.254,000 |
| | a) | Por años de servicio | 5.650,000 | 7.000,000 | 50.000,000 |
| | b) | Por residencia en ciertas zonas | | 26.700,000 | 190.000,000 |
| | d) | Por gastos de representación | | | |
| | e) | Asignación familiar | 6.430,000 | 53.580,000 | 771.000,000 |
| | f) | Por otros conceptos | 4.425,000 | 10.000,000 | 963.254,000 |
| 04 | | Gastos variables | 19.740,000 | 207.841,000 | 1.986.390,000 |
| | a) | Personal a contrata | | | |
| | b) | Gratificaciones y premios | 2.253,000 | 3.198,000 | 510.550,000 |
| | c) | Viáticos | 390,000 | 490,000 | 20.000,000 |
| | d) | Jornales | | 82.651,000 | 100.000,000 |
| | e) | Arriendo de bienes raíces | | 4.500,000 | 17.000,000 |
| | f-1) | Pasajes y fletes en la Empresa de los FF. CC. del Estado | 400,000 | 1.600,000 | 9.000,000 |
| | f-2) | Pasajes y fletes en empresas privadas | 130,000 | 960,000 | 713.750,000 |
| | g) | Materiales y artículos de consumo | 2.000,000 | 5.850,000 | 105.000,000 |
| | h) | Material de guerra | | | |
| | i-1) | Rancho o alimentación | 230,000 | | 1.000,000 |
| | i-2) | Forraje | | 29.060,000 | 17.000,000 |
| | i-3) | Vestuario y equipo | 184,000 | 2.110,000 | 13.000,000 |
| | j) | Impresos, impresiones y publicaciones | 1.600,000 | 629,000 | 115.000,000 |
| | k) | Gastos generales de oficina | 115,000 | 2.934,000 | 5.000,000 |
| | l) | Conservación y reparaciones | 445,000 | 3.200,000 | 68.600,000 |
| | m) | Mantenimiento de vehículos motorizados | 230,000 | 4.900,000 | 19.600,000 |
| | n) | Material de enseñanza | | | |
| | p) | Previsión y patentes | | | |
| | r) | Consumos de electricidad, agua, teléfonos y gas | 6.250,000 | 9.921,000 | 23.500,000 |
| | s) | Explotación de obras | | | |
| | t) | Auxilios extraordinarios | | | |
| | v) | Varios e imprevistos | 5.140,000 | 46.288,000 | 118.590,000 |
| | w) | Adquisiciones | 173,000 | 9.550,000 | 129.800,000 |
| | y) | Premios | 200,000 | | |
| | z) | Construcciones menores | | | |
| 11 | | Construcciones, obras públicas y auxilios extraordinarios | | | 261.000,000 |
| | a) | Obras públicas | | | 261.000,000 |
| | | TOTALES 1958 | 73.007,240 | 519.928,560 | 7.619.087.960 |
| | | TOTALES 1957 | 48.640,864 | 378.784,320 | 4.245.445,360 |

RESUMEN DE LOS GASTOS DEL MINISTERIO DEL INTERIOR APRA EL AÑO 1958.

| ITEM | Letra | CONCEPTOS DE INVERSION | Carabineros de Chile | Direc. Gral. de Investig. | Servicios Eléctricos | Servicio de Bienestar y aux. Social |
|------|-------|--|-------------------------|------------------------------|-------------------------|---|
| 01 | | Sueldos fijos | 9.030.740,640 | 1.432.860,000 | 68.031,600 | 68.491,800 |
| 02 | | Sobresueldos fijos | 7.667.042,000 | 446.613,000 | 36.600,000 | 15.142,280 |
| | a) | Por años de servicio | 2.629.300,000 | 57.000,000 | 6.000,000 | 4.690,000 |
| | b) | Por residencia en ciertas zonas | 721.000,000 | 72.600,000 | 1.600,000 | 1.000,000 |
| | d) | Por gastos de representación | 36,000 | | | |
| | e) | Asignación familiar | 4.000.000,000 | 282.000,000 | 11.000,000 | 9.000,000 |
| | f) | Por otros conceptos | 316.706,000 | 35.013,000 | 18.000,000 | 452,280 |
| 04 | | Gastos variables | 3.790.396,000 | 117.573,000 | 66.164,000 | 118.855,000 |
| | a) | Personal a contrata | | | | |
| | b) | Gratificaciones y premios | 51.000,000 | 4.055,000 | 300,000 | 100,000 |
| | c) | Viáticos | 26.000,000 | 12.000,000 | 1.800,000 | 600,000 |
| | d) | Jornales | | | | 79.400,000 |
| | e) | Arriendo de bienes raíces | 30.000,000 | 17.000,000 | 2.604,000 | 8.000,000 |
| | f-1) | Pasajes y fletes en la Empresa de los FF. CC. del Estado | 28.750,000 | 3.450,000 | 700,000 | 460,000 |
| | f-2) | Pasajes y fletes en empresas privadas | 28.865,000 | 1.150,000 | 345,000 | 115,000 |
| | g) | Materiales y artículos de consumo | 50.600,000 | 11.500,000 | 700,000 | 350,000 |
| | h) | Material de guerra | 11.500,000 | 1.820,000 | | |
| | i-1) | Rancho o alimentación | 350.000,000 | 43,000 | | |
| | i-2) | Forraje | 800.000,000 | 645,000 | | |
| | i-3) | Vestuario y equipo | 2.075.000,000 | 4.000,000 | | 100,000 |
| | j) | Impresos, impresiones y publicaciones | 2.070,000 | 4.000,000 | 345,000 | 200,000 |
| | k) | Gastos generales de oficina | 1.150,000 | 920,000 | 175,000 | 400,000 |
| | l) | Conservación y reparaciones | 13.800,000 | 3.450,000 | 300,000 | 250,000 |
| | m) | Mantenimiento de vehículos motorizados | 138.000,000 | 34.500,000 | | 650,000 |
| | n) | Material de enseñanza | 345,000 | | | |
| | p) | Previsión y patentes | 4.600,000 | | | |
| | r) | Consumos de electricidad, agua, teléfonos y gas | 62.500,000 | 12.600,000 | 2.750,000 | 2.130,000 |
| | s) | Explotación de obras | | | 40.000,000 | |
| | t) | Auxilios extraordinarios | | | | 25.500,000 |
| | v) | Varios e imprevistos | 29.806,000 | 4.440,000 | 14.445,000 | 200,000 |
| | w) | Adquisiciones | 82.960,000 | 2.000,000 | 1.700,000 | 400,000 |
| | y) | Premios | | | | |
| | z) | Construcciones menores | 3.450,000 | | | |
| 11 | | Construcciones, obras públicas y auxilios extraordinarios | 9.863,810 | | | |
| | a) | Obras públicas | 9.863,810 | | | |
| | | TOTALES 1958 | 20.498.042,450 | 1.997.046,000 | 170.795,600 | 202.489,080 |
| | | TOTALES 1957 | 14.585.487,515 | 1.296.753,972 | 121.201,350 | 139.596,776 |

RESUMEN DE LOS GASTOS DEL MINISTERIO DEL INTERIOR APRA EL AÑO 1958.

| ITEM | Letra | CONCEPTOS DE INVERSION | TOTALES | TOTALES |
|------|-------|--|-----------------------|-----------------------|
| | | | 1958 | 1957 |
| 01 | | Sueldos fijos | 14.259.256,800 | 10.847.346,937 |
| 02 | | Sobresueldos fijos | 10.257.400,400 | 4.591.234,216 |
| | a) | Por años de servicio | 2.760.820,000 | 96.965,030 |
| | b) | Por residencia en ciertas zonas | 1.012.900,000 | 744.124,592 |
| | d) | Por gastos de representación | 86,000 | 36,000 |
| | e) | Asignación familiar | 5.134.210,000 | 2.869.549,800 |
| | f) | Por otros conceptos | 1.349.434,400 | 880.558,794 |
| 04 | | Gastos variables | 6.407.499,000 | 5.261.288,524 |
| | a) | Personal a contrata | | 79.200 |
| | b) | Gratificaciones y premios | 577.056,000 | 405.266,000 |
| | c) | Viáticos | 61.280,000 | 42.687,000 |
| | d) | Jornales | 262.051,000 | 173.665,264 |
| | e) | Arriendo de bienes raíces | 79.104,000 | 50.432,200 |
| | f-1) | Pasajes y fletes en la Empresa de los FF. CC. del Estado | 44.360,000 | 39.570,000 |
| | f-2) | Pasajes y fletes en empresas privadas | 745.315,000 | 507.240,000 |
| | g) | Materiales y artículos de consumo | 180.400,000 | 155.350,000 |
| | h) | Material de guerra | 13.320,000 | 11.600,000 |
| | i-1) | Rancho o alimentación | 351.273,000 | 306.220,000 |
| | i-2) | Forraje | 846.705,000 | 734.428,360 |
| | i-3) | Vestuario y equipo | 2.094.434,000 | 1.823.080,000 |
| | j) | Impresos, impresiones y publicaciones... | 201.844,000 | 228.579,000 |
| | k) | Gastos generales de oficina | 10.794,000 | 9.922,000 |
| | l) | Conservación y reparaciones | 90.045,000 | 81.500,000 |
| | m) | Mantenimiento de vehículos motorizados | 197.880,000 | 171.950,000 |
| | n) | Material de enseñanza | 345,000 | 300,000 |
| | p) | Previsión y patentes | 4.600,000 | 4.000,000 |
| | r) | Consumos de electricidad, agua, teléfonos y gas | 120.091,000 | 84.877,000 |
| | s) | Explotación de obras | 40.000,000 | 25.000,000 |
| | t) | Auxilios extraordinarios | 25.500,000 | 22.900,000 |
| | v) | Varios e imprevistos | 230.869,000 | 178.195,000 |
| | w) | Adquisiciones | 226.583,000 | 201.337,500 |
| | y) | Premios | 200,000 | 100,000 |
| | z) | Construcciones menores | 3.450,000 | 3.010,000 |
| 11 | | Construcciones, obras públicas y auxilios extraordinarios | 270.863,810 | 256.663,810 |
| | a) | Obras públicas | 270.863,810 | 256.663,810 |
| | | TOTALES 1958 | 31.195.020,010 | |
| | | TOTALES 1957 | | 20.956.533,487 |



**REPUBLICA
DE CHILE**

**LEY DE PRESUPUESTO
DEL
MINISTERIO DEL INTERIOR
En Monedas Extranjeras
convertidas en dólares**

PARA EL AÑO 1958

**SANTIAGO
1958**

MINISTERIO DEL INTERIOR

| DETALLE Y COMPARACION | | | | |
|---|---------|-------------------------------|-----------------------------|-------------------------------|
| DETALLE | | Presupuesto para 1958 US\$ | Presupuesto en 1957 US\$ | Totales por ítem 1958 US\$ |
| DIRECCION GENERAL DE CORREOS Y TELEGRAFOS | | | | |
| 04/03/04 Gastos variables | | | | 185,000 |
| f-2) Pasajes y fletes en empresas privadas | | | 6,000 | |
| g) Materiales y artículos de consumo | | | 15,000 | |
| l) Conservación y reparaciones..... | | | 5,000 | |
| v) Varios e imprevistos | | | 4,000 | |
| w) Adquisiciones | | 185,000 | 240,000 | |
| <p>Para los gastos de adquisiciones en el exterior que demande la modernización de los Servicios de Correos y Telégrafos, de acuerdo con lo dispuesto en el Art. 13.º de la Ley N.º 11,867 y decreto reglamentario N.º 2,004, de 19-III-1956 ..</p> | 185,000 | | | |
| <p>Los fondos que no se alcanzan a invertir durante el año a que se refiere la glosa, no pasarán a rentas generales de la Nación y se seguirán acumulando en una cuenta especial, para ser invertidos en los usos que indica la Ley antes citada.</p> | | | | |
| Totales | | 185,000 | 270,000 | |

| DETALLE Y COMPARACION | | | | |
|--|--|----------------------------------|--------------------------------|----------------------------------|
| DETALLE | | Presupuesto para 1958 US\$ | Presupuesto en 1957 US\$ | Totales por item 1958 US\$ |
| CARABINEROS DE CHILE | | | | |
| 04/05/04 Gastos variables | | | | 200,000 |
| h) Material de guerra | | 20,000 | 40,000 | |
| i-3) Vestuario y equipo | | | 80,964 | |
| w) Adquisiciones | | 180,000 | 294,530 | |
| Para toda clase de adquisi- ciones para la Institución, en el extranjero | | 180,000 | | |
| Totales | | 200,000 | 415,494 | |

RESUMEN DE LOS GASTOS EN MONEDA EXTRANJERA DEL MINISTERIO DEL INTERIOR, CONVERTIDA A DOLARES, PARA EL AÑO 1958

| ITEM | LETRA | CONCEPTOS DE INVERSION | Correos y Telégrafos | Carabineros | Totales 1958 US\$ | Totales 1957 US\$ |
|------|-------|--|-------------------------|----------------|-------------------------|-------------------------|
| 04 | | Gastos variables | 185,000 | 200,000 | 385,000 | 685,494 |
| | f-2) | Pasajes y fletes en empresas pri- vadas | | | | 6,000 |
| | g) | Materiales y artículos de consu- mo | | | | 15,000 |
| | h) | Material de guerra | | 20,000 | 20,000 | 40,000 |
| | i-3) | Vestuario y reparaciones | | | | 80,964 |
| | l) | Conservación y reparaciones | | | | 5,000 |
| | v) | Varios e imprevistos | | | | 4,000 |
| | w) | Adquisiciones | 185,000 | 180,000 | 365,000 | 534,530 |
| | | TOTALES 1958 | 185,000 | 200,000 | 385,000 | |
| | | TOTALES 1957 | 270,000 | 415,494 | | 685,494 |